



# GACETA OFICIAL

DIGITAL

Año CXXII

Panamá, R. de Panamá martes 10 de enero de 2023

N° 29697-B

---

## CONTENIDO

---

### CONSEJO NACIONAL DE EVALUACIÓN Y ACREDITACIÓN UNIVERSITARIA DE PANAMÁ

Resolución N° 24  
(De martes 27 de septiembre de 2022)

POR LA CUAL SE APRUEBA LA MODIFICACIÓN DE LA GUÍA PARA LA AUTOEVALUACIÓN INSTITUCIONAL PARA LA ACREDITACIÓN Y REACREDITACIÓN INSTITUCIONAL EL ANEXO 1: DATOS ESTADÍSTICOS DE GESTIÓN Y EL ANEXO 2: INSTRUCTIVO PARA LA ELABORACIÓN DEL PLAN DE MEJORAMIENTO INSTITUCIONAL.

---



**REPÚBLICA DE PANAMÁ  
CONSEJO NACIONAL DE EVALUACIÓN Y ACREDITACIÓN  
UNIVERSITARIA DE PANAMÁ  
(CONEAUPA)**

**RESOLUCIÓN No. 24**

**de 27 de Sept. de 2022**

**“POR LA CUAL SE APRUEBA LA MODIFICACIÓN DE LA GUÍA PARA LA AUTOEVALUACIÓN INSTITUCIONAL PARA LA ACREDITACIÓN Y REACREDITACIÓN INSTITUCIONAL EL ANEXO 1: DATOS ESTADÍSTICOS DE GESTIÓN Y EL ANEXO 2: INSTRUCTIVO PARA LA ELABORACIÓN DEL PLAN DE MEJORAMIENTO INSTITUCIONAL”**

**EL CONSEJO NACIONAL DE EVALUACIÓN Y ACREDITACIÓN  
UNIVERSITARIA DE PANAMÁ,**

**en uso de sus facultades legales,**

**CONSIDERANDO:**

Que de acuerdo con el artículo 6 de la Ley 52 de 26 de junio de 2015, el Sistema Nacional de Evaluación y Acreditación para el Mejoramiento de la Calidad de la Educación Superior Universitaria de Panamá tiene dentro de sus objetivos fomentar y desarrollar una cultura de evaluación que asegure la calidad de la educación superior universitaria y promover el mejoramiento continuo del desempeño y la calidad de las instituciones universitarias, de sus programas y carreras;

Que el Consejo Nacional de Evaluación y Acreditación Universitaria de Panamá (CONEAUPA) es el organismo evaluador y acreditador, que pertenece al Sistema Nacional de Evaluación y Acreditación para el Mejoramiento de la Calidad de la Educación Superior Universitaria de Panamá, cuyas funciones incluyen la elaboración de los lineamientos conceptuales y metodológicos generales del Sistema;

Que de acuerdo con el artículo 4, numeral 6 de la Ley 52 de 26 de junio de 2015, la autoevaluación institucional es un proceso mediante el cual cada institución de educación superior universitaria asume la responsabilidad de evaluar la institución como un todo, para hacer un informe final que incluya los logros y los aspectos críticos de su funcionamiento, con el fin de elaborar planes de mejoramiento, tomando como referencia la declaración de la misión y visión, los objetivos institucionales, así como los criterios e indicadores de calidad aprobados por el CONEAUPA;

Que de acuerdo a lo dispuesto en el artículo 8 de la precitada Ley 52 de 2015, la autoevaluación es la primera fase que conduce a la acreditación institucional, procedimiento que certifica y garantiza la calidad con base a estándares establecidos por el CONEAUPA;

Que según lo establecido en el artículo 12 de la Ley 52 de 2015, la autoevaluación institucional, de programas y carreras deben realizarse como procesos permanentes, transparentes y participativos con la intervención de todos los estamentos de la institución, tomando en cuenta el contexto social en el cual se

desenvuelven y el proyecto institucional, sus particularidades y diferentes modalidades;

Que el artículo 22 del Texto Único del Decreto Ejecutivo 539 de 30 de agosto de 2018, establece que el objetivo del proceso de evaluación y acreditación es certificar y garantizar la calidad y mejoramiento continuo de la educación superior universitaria a nivel institucional, de carreras y programas de acuerdo con los estándares de calidad establecidos por el Consejo Nacional de Evaluación y Acreditación Universitaria de Panamá;

Que el artículo 27 del Texto Único del Decreto Ejecutivo 539 de 30 de agosto de 2018, establece que el CONEAUPA elaborará y aprobará, los documentos que servirán de guía para desarrollar los procesos de evaluación, los que deberán establecer los criterios, indicadores y estándares de calidad, para el mejoramiento de la calidad de la Educación Superior Universitaria;

Que el artículo 36 del Texto Único del Decreto Ejecutivo 539 de 30 de agosto de 2018, señala que el resultado de la autoevaluación institucional, carreras y programas por parte de las universidades, deberá registrarse en un informe final de autoevaluación, el cual debe incluir un plan de mejoramiento que se presentará al CONEAUPA;

Que, en cumplimiento a lo establecido en las normas legales vigentes, el Consejo Nacional de Evaluación y Acreditación Universitaria de Panamá, aprueba en sesión ordinaria VI del 3 de agosto de 2021, la modificación de la Guía de Autoevaluación Institucional para la Acreditación y Reacreditación Institucional, el Anexo 1 denominado Datos Estadísticos de Gestión y el Anexo 2 denominado Instructivo para la Elaboración del Plan de Mejoramiento Institucional que fue aprobada en la Sesión Ordinaria VIII de 27 de septiembre de 2022.

Para mayor comprensión se publica un texto único de la precitada guía.

#### RESUELVE:

**ARTÍCULO 1:** Aprobar la modificación de la Guía de Autoevaluación Institucional para la Acreditación y Reacreditación Institucional con el Anexo 1: Datos Estadísticos de Gestión y el Anexo 2: Instructivo para la Elaboración del Plan de Mejoramiento Institucional.

**ARTÍCULO 2:** Esta Resolución comenzará a regir a partir de su promulgación.

**FUNDAMENTO DE DERECHO:** Artículos 4, 6, 8, 12, 20 y 23 de la Ley 52 de 26 de junio de 2015, artículos 22, 27 y 36 del Texto Único del Decreto Ejecutivo 539 de 30 de agosto de 2018.

#### COMUNÍQUESE Y CÚMPLASE,

Dado en la ciudad de Panamá a los 27 días del mes de Sept. de 2022.

  
MARÍA DEL C. DE BENAVIDES  
Secretaria Ejecutiva

  
JOSÉ PÍO CASTILLERO  
Presidente



Sello de Autenticación  
Lo anterior es fiel copia  
de su original

Panamá 29 de noviembre de 2022

  
Secretaria Ejecutiva  
CONEAUPA

	<b>GUÍA PARA LA AUTOEVALUACIÓN DE CARRERAS</b>	Código: AUTO-CONEAUPA-00
		Versión: 01 Revisión: 2
		Fecha: octubre 2022
		Página 1 de 102



**CONSEJO NACIONAL DE EVALUACIÓN Y ACREDITACIÓN  
UNIVERSITARIA DE PANAMÁ  
(CONEAUPA)**

**GUÍA PARA LA AUTOEVALUACIÓN DE CARRERAS**

Aprobado en sesión IX del Pleno del Consejo del 27 de septiembre de 2022

**IDENTIFICACIÓN DEL PROCESO**

**CODIGO:** GUÍA-AUTOEV-CONEAUPA-00  
**NORMA:** ISO 9001-2015 / 21001-2018  
**PROCEDIMIENTO:** Guía para la Autoevaluación de Carreras  
**EDICIÓN:** SEGUNDA (02)  
**REVISIÓN:** Cero (0)  
**FECHA:** Octubre 2022

**HISTÓRICO DE MODIFICACIONES**

<i>Versión</i>	<i>Fecha</i>	<i>Capítulo/Procedimiento</i>	<i>Causa de modificación</i>
01	15/oct/2020	Todo	Primera versión de la Guía para la Autoevaluación de Carrera.
02	10/oct/2022	Todo	Modificación de la Guía para la autoevaluación de carrera

	<b>GUÍA PARA LA AUTOEVALUACIÓN DE CARRERAS</b>	Código: AUTO-CONEAUPA-00
		Versión: 01 Revisión: 2
		Fecha: octubre 2022
		Página 2 de 102

**CONTENIDO**

ÍNDICE DE FIGURAS ..... iii

ÍNDICE DE CUADROS ..... iii

DEFINICIÓN CONCEPTUAL .....iv

PRESENTACIÓN ..... 27

INTRODUCCIÓN..... 28

1. ALCANCE ..... 29

2. JUSTIFICACIÓN ..... 29

3. OBJETIVO GENERAL ..... 29

4. OBJETIVOS ESPECÍFICOS ..... 29

5. PROCESO DE ACREDITACIÓN DE CARRERAS..... 30

    5.1 Autoevaluación..... 30

    5.2 Evaluación externa..... 31

    5.3 Acreditación..... 31

6. MARCO CONCEPTUAL DE LA AUTOEVALUACIÓN ..... 32

    6.1 Concepto de Autoevaluación ..... 32

    6.2 Propósitos de la Autoevaluación ..... 32

    6.3 Beneficios de la Autoevaluación..... 33

7. CONDICIONALIDADES DEL PROCESO DE AUTOEVALUACIÓN ..... 34

8. FASES DEL PROCESO DE AUTOEVALUACIÓN ..... 34

    8.1 Planificación ..... 36

    8.2 Desarrollo..... 39

    8.3 Elaboración del Plan de Mejoramiento..... 44

    8.4 Redacción del Informe de Autoevaluación ..... 44

REFERENCIAS BIBLIOGRÁFICAS ..... 47

ANEXOS No 1 ..... 49

ANEXO 2 : ..... 115

	<b>GUÍA PARA LA AUTOEVALUACIÓN DE CARRERAS</b>	Código: AUTO-CONEAUPA-00
		Versión: 01 Revisión: 2
		Fecha: octubre 2022
		Página 3 de 102

## ÍNDICE DE FIGURAS

**Figura 1.** Fases del proceso de acreditación universitaria.

**Figura 2.** Importancia de valorar el aseguramiento de la calidad.

## ÍNDICE DE CUADROS

**Cuadro No.1** Factores, componentes y subcomponentes de la matriz de Evaluación con fines de acreditación de carreras.

**Cuadro No.2** Técnicas e instrumentos aplicados a los grupos de interés para el insumo de la información, así como documentos que aportan al proceso de autoevaluación.

**Cuadro No.3** Estrategias para captar la atención a los grupos de interés.

**Cuadro No.4** Escala cualitativa y cuantitativa para la verificación del cumplimiento de las evidencias de los indicadores de la matriz.

	<b>GUÍA PARA LA AUTOEVALUACIÓN DE CARRERAS</b>	Código: AUTO-CONEAUPA-00
		Versión: 01 Revisión: 2
		Fecha: octubre 2022
		Página 4 de 102

## DEFINICIÓN CONCEPTUAL

Para los fines de esta Guía, los términos se entienden así:

**Comité de evaluación interna de la universidad:** personal comprometido con el aseguramiento interno de la calidad de la institución el cual se encarga de recabar e integrar la información con las observaciones, opiniones sobre la satisfacción de los diferentes grupos de interés y valoraciones generadas en el propio proceso.

**Grupos de interés:** grupos de individuos que participan a lo interno y externo de la comunidad universitaria. Incluyen autoridades, administrativos, investigadores, docentes, estudiantes, egresados, graduados, empleadores, gremios profesionales u otro grupo definido por la institución, carrera o programa para fines de un interés particular.

**Manuales de buenas prácticas:** documentos que recopilan herramientas para la buena gestión de la institución de educación superior a través de la selección de información oportuna, pertinente y adecuada para incorporarla como fundamento a las necesidades de mejora.

## PRESENTACIÓN

La presente **GUÍA PARA LA AUTOEVALUACIÓN DE CARRERAS** tiene el objetivo de proporcionar al Sistema, principalmente a las Instituciones de Educación Superior (IES) universitaria, una pauta metodológica que les permita llevar adelante un proceso de autoevaluación orientado a la acreditación de carreras.

La Ley 52 de 26 de junio de 2015 con su reglamento, el Decreto Ejecutivo No. 539 de 30 de agosto de 2018 y su modificatorio, decreto ejecutivo 1295 de 9 de julio de 2021, faculta al CONEAUPA para desarrollar el proceso de acreditación institucional, carreras y programas, desarrollado en tres fases: autoevaluación, evaluación externa y acreditación. El CONEAUPA reconoce que el aseguramiento de la calidad es responsabilidad de cada institución de educación superior manteniendo el respeto a la autonomía universitaria.

La participación en un proceso de autoevaluación, comprende un conjunto de acciones, desarrolladas de manera conjunta y permanente por parte de la comunidad universitaria, de la carrera o programa en procura de los más altos rangos de calidad que – en el ejercicio responsable de su autonomía – les nutre con valiosos elementos para el mejor cumplimiento de su responsabilidad de autorregularse y de mejorar su calidad, de subsanar las debilidades y de fortalecer los aciertos de su oferta académica.

Por ser esencialmente un proceso conjunto y permanente de búsqueda del mejoramiento de la calidad, la fase de autoevaluación constituye un valioso mecanismo para retroalimentar, enriquecer y estimular las tareas de mejoramiento integral que realizan las instituciones, carreras y programas de educación superior, con fines, bien de acreditación o bien de mejoramiento continuo.

Esta guía contiene aspectos generales de todas las fases de la acreditación, a manera de contexto, recomendaciones para desarrollar la autoevaluación y pautas generales sobre el plan de mejoramiento de carreras que se espera sean de utilidad para la institución, carrera o programa.

Esta guía debe ser empleada como una referencia por las universidades que se incorporan a un proceso de acreditación de carreras, convocado por el CONEAUPA.



## INTRODUCCIÓN

El Consejo Nacional de Evaluación y Acreditación Universitaria de Panamá (CONEAUPA) es el organismo encargado de la dirección y administración del Sistema Nacional de Evaluación y Acreditación para el Mejoramiento de la Calidad de la Educación Superior Universitaria, el cual tiene dentro de sus funciones elaborar los lineamientos conceptuales y metodológicos que contribuyan a mejorar la calidad de las instituciones universitarias del país.

La acreditación es un proceso mediante el cual el CONEAUPA reconoce formalmente y hace declaración de fe pública de la calidad de que una institución, carrera o programa oficialmente acreditados, tiene la calidad requerida de acuerdo a estándares nacionales e internacionales establecidos por la agencia, con el objetivo principal de fomentar el mejoramiento continuo de la calidad de la educación superior, lo que se constituye en legitimación frente a la sociedad y a la comunidad académica internacional y una garantía de calidad para los beneficiarios directos e indirectos de sus servicios.

La acreditación de las carreras universitarias constituye un desafío para las instituciones de educación superior y para todo el sistema nacional de mejoramiento de la calidad de la educación superior universitaria, dado su compromiso social de ser garante de que los graduados cuenten con conocimientos actualizados, habilidades determinantes para su buen desempeño laboral; así como valores y principios fundamentales para el ejercicio de su profesión y adecuada conducta ciudadana.

La acreditación comprende por normativa tres fases: la autoevaluación, la evaluación externa y la acreditación, que regularmente son desagregadas en cinco etapas y múltiples acciones.

Las etapas son:

- 1ª. Etapa inicial que incluye un conjunto de acciones de información, motivación, sensibilización, reflexión interna de la comunidad académica de la institución, carrera o programa, decisión consensuada de participación y aval de las autoridades de la Institución.
- 2ª. Autoevaluación que realizan los grupos de interés de la carrera que acude a la convocatoria para su acreditación, entre los cuales se citan docentes, investigadores, administrativos, estudiantes, graduados, gremios de profesionales, empleadores.
- 3ª. Evaluación externa, cuyos propósitos son, por una parte, la validación que realizan pares académicos externos del informe de autoevaluación y, por otra parte, la evaluación directa e in situ de la carrera;
- 4ª. La acreditación, que comprende la valoración final de la calidad de la institución, carrera o programa, que realiza el CONEAUPA mediante un proceso de análisis y metaevaluación sobre el Informe de Evaluación Externa, el Informe de Autoevaluación, el Plan de Mejoramiento y toda otra información obtenida a lo largo de las diversas actividades del proceso que alcanza su culminación con la decisión soberana de concesión o no de la acreditación así como la vigencia por la que se otorga.
- 5ª. Seguimiento y acompañamiento al compromiso asumido por la institución, carrera o programa en el proceso de acreditación, etapa de particular trascendencia en la ejecución por parte de la Institución, carrera o programa, cuyo objetivo es superar las debilidades enriquecer las fortalezas encontradas en el proceso de acreditación, por parte del CONEAUPA, en el cumplimiento de las funciones que le asigna su normativa y de las acciones pertinentes dictadas por el CONEAUPA, que servirán de garantía del proceso de mejoramiento continuo.

## 1. ALCANCE

El contenido de esta guía está dirigido en calidad de orientaciones principalmente al personal de los sistemas internos de control de la calidad existentes en las instituciones, carreras y programas de educación superior y a los miembros de la comunidad universitaria, con la finalidad de facilitar el cumplimiento de la normativa establecida por el CONEAUPA en el desarrollo de la fase de autoevaluación con fines de acreditación de carreras, en el contexto del aseguramiento de la calidad de la educación superior universitaria.

## 2. JUSTIFICACIÓN

“La autoevaluación tiene un valor fundamental en la conceptualización, comprensión y aceptación de la evaluación como una forma de conocer, aprender y relacionarse con la realidad para promover cambios sustantivos de mejoramiento de la calidad. En consecuencia, su resultado más importante es un significativo mejoramiento de la calidad de la carrera. La autoevaluación es el corazón del proceso de mejoramiento” (SINAES, 2011).

El contenido y alcance de esta guía coadyuva a la eficiencia de los recursos destinados a los procesos de autoevaluación en las universidades, al mismo tiempo que facilita la homogenización de criterios para el logro de los objetivos.

De conformidad con el Modelo y la matriz de evaluación del CONEAUPA, la guía plantea lineamientos esenciales que deben seguir las universidades, pudiendo adicionar otras técnicas que contribuyan a lograr mayores niveles de calidad, resaltando el hecho de que la responsabilidad del aseguramiento de la calidad reposa en las propias IES.

Para el CONEAUPA es esencial el acompañamiento a las universidades para el desarrollo de los procesos de acreditación brindando instrumentos y mecanismos que garanticen el logro de los propósitos establecidos en la normativa para el mejoramiento de la calidad en la educación superior universitaria.

## 3. OBJETIVO GENERAL

Proporcionar a las universidades los lineamientos esenciales, en correspondencia con el modelo y la matriz de evaluación, para el eficiente desarrollo de la fase de autoevaluación del proceso de acreditación de carreras.

## 4. OBJETIVOS ESPECÍFICOS

- Orientar a las universidades en la implementación de la estrategia de trabajo para la puesta en marcha de la fase de autoevaluación del proceso de acreditación.
- Aunar esfuerzos con las universidades y carreras en el compromiso mutuo para el mejoramiento de la calidad de la educación superior universitaria.
- Contribuir con las universidades en el desarrollo de un eficiente proceso de Autoevaluación de carreras.
- Contribuir a una clara identificación de fortalezas y oportunidades de mejora de las carreras, cónsonas con la realidad de la universidad.
- Propiciar el fortalecimiento de capacidades en los miembros del comité de evaluación interna de la universidad en torno al desarrollo de la autoevaluación.
- Impulsar la formulación de proyectos de mejora fundamentados en las fortalezas de la institución que contribuyan al desarrollo institucional y de las carreras que ofrece.

## 5. PROCESO DE ACREDITACIÓN DE CARRERAS

En cumplimiento de los objetivos fundamentales del Sistema Nacional de Evaluación y Acreditación para el Mejoramiento de la Educación Superior Universitaria de Panamá descritos en el artículo 6 de la Ley 52, el CONEAUPA promueve el mejoramiento continuo de las instituciones, carreras y programas universitarios; fomenta una cultura de evaluación en aras de asegurar la calidad de la educación superior y desarrolla procesos de acreditación, con cuyo dictamen da fe ante la sociedad panameña de la calidad de las instituciones y de las carreras y programas que en ellas se desarrollan.

El Modelo de Evaluación y Acreditación de Carreras del CONEAUPA establece que “La Acreditación es el acto por el cual el Estado reconoce formalmente que una institución de educación superior universitaria es competente para realizar las funciones esenciales de docencia, investigación, extensión y gestión.”

La Acreditación de carrera, en el marco del Modelo, es la declaración pública, formal, mediante la cual el Estado reconoce que la carrera opera con estándares aprobados, de referente internacional para seguir afianzando su calidad.

Los aspectos centrales del proceso de la evaluación de la carrera son la pertinencia del contexto institucional que regula la carrera, la calidad del proyecto académico, la organización, regulación y funcionamiento de los procesos que respaldan a la comunidad universitaria, el equipamiento e infraestructura física y tecnológica para la operación de la carrera, su impacto y resultados en el entorno social. Los principales pilares del Modelo están constituidos por la igualdad y la comparabilidad. La igualdad en cuanto al tratamiento a las instituciones entendiendo el proceso que les permite optimizar la consistencia (interna y externa) y la comparabilidad de la calidad en las diferentes instituciones.

Las carreras y/o programa que no cumplan con lo dispuesto, sea porque no se presentan al proceso de acreditación o porque se presentan y no logran ser acreditadas, deberán solicitar al Pleno del CONEAUPA una prórroga máxima de un año para ingresar por segunda vez. Si en esta nueva oportunidad, la acreditación es negada, el Ministerio de Educación le cancelará la autorización de funcionamiento a la carrera o programa.

El proceso de acreditación de carreras y programas se realizará, sobre la base de dos parámetros de evaluación:

- a. **El perfil de egreso de la respectiva carrera.** La definición del perfil de egreso deberá considerar, el estado de desarrollo y actualización de los fundamentos científicos, disciplinarios o tecnológicos que subyacen a la formación que se propone entregar y las orientaciones fundamentales provenientes de la declaración de la misión y los propósitos y fines de la institución.
- b. **El conjunto de recursos y procesos mínimos que permiten asegurar el cumplimiento del perfil de egreso definido para la carrera evaluada.** De esta forma, la estructura curricular, los recursos humanos, los elementos de apoyo a la enseñanza y el aprendizaje, la modalidad de enseñanza y los aspectos pedagógicos, la infraestructura y los recursos físicos deben ordenarse en función del logro de dicho perfil.

Estos parámetros serán puestos de manifiesto en cada una de las fases del proceso de evaluación con fines de acreditación, que son la Autoevaluación Evaluación Externa y Acreditación.

### 5.1 Autoevaluación

Es la fase del proceso de acreditación en la cual la universidad, carrera o programa desarrolla acciones encaminadas a evaluar sus procesos, actividades, normativa, directrices, decisiones, como un todo en función de sus valores, misión y visión; se plantea a sí misma como objeto de estudio, explora, analiza, diagnostica, verifica, describe y valora su realidad en cada una de sus estructuras orgánica, académica y administrativa, a través de la recopilación integral y sistematización de la información pertinente, en correspondencia con los criterios y los estándares establecidos por el CONEAUPA, cuyo resultado debe revelar de manera comprensiva y válida, la realidad de los elementos que se evalúan de la institución, carrera o programa universitario.

Las conclusiones a las que se llega al finalizar la fase de autoevaluación deben fundamentarse en métodos y datos objetivos e identificar claramente las fortalezas y las debilidades propias de la carrera o programa. Estas conclusiones constituyen un valioso instrumento para definir las propuestas concretas de mejoramiento que le permitirán a la carrera superar sus debilidades y potenciar sus fortalezas para garantizar más altos niveles de calidad de la educación que ofrece.

Con base en los hallazgos de la autoevaluación y los aspectos críticos de su funcionamiento se elaboran, el informe de autoevaluación y el plan de mejoramiento, tomando como referencia la declaración de su misión y visión, los objetivos institucionales, de la carrera o programa conjuntamente con los criterios e indicadores de calidad aprobados por el CONEAUPA.

## **5.2 Evaluación externa**

Es el proceso que involucra la participación de un grupo de especialistas, denominados pares académicos externos, quienes verifican el contenido del Informe de Autoevaluación, el Plan de Mejoramiento de la carrera (PMC) y las condiciones internas en que opera la institución. El resultado del análisis de la documentación y lo observado en la visita in situ permitirá recoger con mayor amplitud información en las entrevistas con los diferentes grupos de interés, lo que se manifiesta en el informe final.

El ejercicio de los pares académicos externos debe orientarse con independencia, transparencia, imparcialidad y objetividad tomando en cuenta el contexto nacional, de la universidad y los modelos de evaluación con fines de acreditación institucional y de acreditación de carrera, vigentes. Como resultado de este ejercicio se lograrán aportes significativos que complementan la autoevaluación realizada por la universidad hacia la mejora continua.

Para el CONEAUPA la evaluación externa es un proceso establecido en la Ley 52, conducente a la obtención de la acreditación institucional, de carreras y programas, lo que no contraviene el que algunas universidades desarrollen un proceso de evaluación externa con fines de mejoramiento con otra Agencia que asigna un grupo de pares académicos para realizar la visita in situ y validar el informe de Autoevaluación, luego de lo cual, aportan recomendaciones para el mejoramiento de la institución en un informe final.

Tomando como referencia la normativa vigente, la acreditación de carreras es obligatoria para dos de ellas, dentro del área de convocatoria del CONEAUPA y voluntaria para las que deseen incorporarse al proceso de acreditación.

## **5.3 Acreditación**

Es el procedimiento por medio del cual el CONEAUPA reconoce formalmente a través de una certificación que una institución de educación superior cumple con estándares de alta calidad, es competente para realizar las funciones esenciales y avanzar sostenidamente a niveles crecientes de calidad.

En esta etapa del proceso el Pleno del Consejo evalúa, tomando como base el informe de Autoevaluación con su respectivo Plan de Mejoramiento de la Carrera (PMC), el informe final de la evaluación externa y aquellas fuentes documentales que sean solicitadas para dilucidar la decisión sobre el otorgamiento de la acreditación.

Con esta última fase se articula lo establecido por la normativa nacional y lo plasmado en el modelo de evaluación con fines de acreditación de carreras vigente.

La Figura 1, ilustra las fases del proceso de acreditación.



Figura 1. Fases del Modelo de Acreditación Universitaria.  
Fuente: CONEAUPA, 2019.

## 6. MARCO CONCEPTUAL DE LA AUTOEVALUACIÓN

La autoevaluación está concebida para el CONEAUPA como la primera fase del proceso de acreditación, el cual pone en marcha el fomento de la cultura de evaluación para asegurar la calidad y la promoción del mejoramiento continuo del desempeño de las instituciones, carreras y programas universitarios del país.

### 6.1 Concepto de Autoevaluación

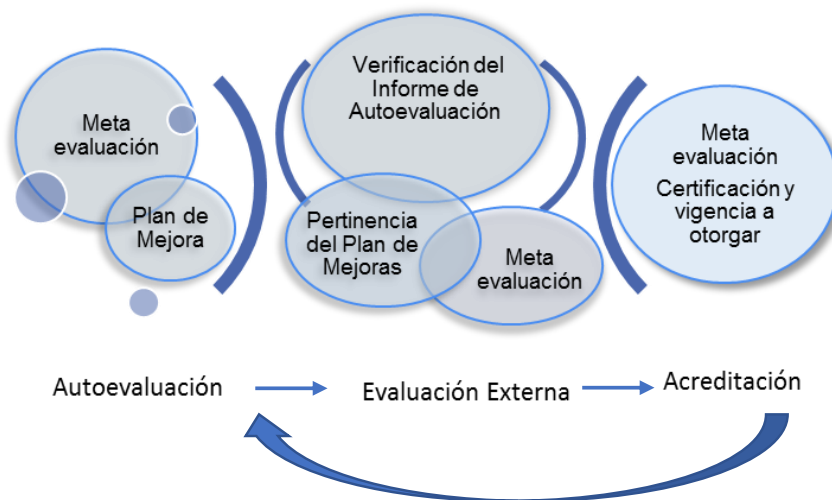
La *autoevaluación* está definida en el ámbito de la educación como un método que conlleva dar valor uno mismo a la propia capacidad de realizar una acción. La autoevaluación también se denomina autoestudio o evaluación interna.

La autoevaluación constituye para el CONEAUPA, un proceso que realiza la institución, carrera o programas universitarios en la cual se asume la responsabilidad de evaluarse integralmente para determinar los logros y aspectos críticos de su funcionamiento lo que posteriormente se plasma en un informe final con la finalidad de elaborar planes de mejoramiento, tomando como referencia la declaración de la misión y visión, los objetivos institucionales y de la carrera, así como los criterios e indicadores de calidad aprobados por el CONEAUPA.

La fase de autoevaluación es para la carrera o programa, un mirarse en el espejo a la luz de dos referentes obligatorios: Contrasta sus propósitos, acciones y logros con la misión, los objetivos y los principios propuestos por la universidad y la carrera. De manera muy especial, obligatoria y particularmente significativa, analiza y evalúa su quehacer a la luz de los estándares, los criterios de calidad y los elementos teórico- metodológicos establecidos oficialmente (por la agencia) previamente consensuados con las instituciones adherentes de educación superior y que son internacionalmente reconocidos y aceptados (SINAES, 2011).

La experiencia internacional respecto a los procesos de acreditación, analizada por diversos investigadores en aseguramiento de la calidad, evidencian que la práctica de la autoevaluación realizada de manera reflexiva y gradual, no solamente enfocada a un proceso de acreditación, es una oportunidad de medir el estado de la calidad de la institución, carrera o programas universitarios e implementar los cambios transformadores para alcanzar la calidad deseada.

### 6.2 Propósitos de la Autoevaluación

La autoevaluación se realiza como un proceso interno, transparente y participativo, con base en un método analítico el cual involucra a todos los estamentos de la institución, carrera o programa, considerando el plan de desarrollo institucional y el proyecto académico en función del contexto social en el cual se desenvuelve, con el fin de orientar el mejoramiento continuo de la calidad de los servicios que brinda la institución.

La autoevaluación institucional tiene los siguientes propósitos:

1. Realizar un diagnóstico integral de la gestión de la universidad que permita la identificación de las fortalezas y debilidades institucionales.
2. Revisar y reflexionar acerca de su gestión para tomar decisiones oportunas con datos pertinentes y relevantes.
3. Identificar las fortalezas y oportunidades que le permitan a la institución establecer planes de mejoramiento realizables, en un tiempo razonable, con base en los resultados de la autoevaluación.
4. Contribuir a hacer propia la cultura de evaluación a lo interno de la comunidad universitaria para el aseguramiento de su calidad.

### **6.3 Beneficios de la Autoevaluación**

La autoevaluación puede ser institucional y especializada (de carreras y programas). En ambos casos, el proceso debe ser realizado de manera científica por el comité de evaluación interna de la institución, apoyado en el análisis, la reflexión y comprensión del entorno institucional y de la carrera, procurando que sea una evaluación objetiva. A partir del proceso de autoevaluación la carrera tendrá la oportunidad de adoptar decisiones pertinentes, en correspondencia con sus valores misionales y los de la institución en la que se inserta.

Un proceso de autoevaluación, correctamente desarrollado, conlleva los siguientes beneficios:

- Participación activa y compromiso de la comunidad universitaria en función del desarrollo sostenible de la institución.
- Orientación para la toma de decisiones pertinentes y oportunas con base en los resultados del proceso.
- Análisis y reflexión de los tomadores de decisión sobre los procesos académicos, administrativos y servicios de la institución.
- Determinación de los niveles de eficiencia y eficacia de los procesos de la carrera, según sus propósitos declarados y las demandas del entorno.
- Impulso significativo para el aseguramiento interno de la calidad de la educación que se ofrece.
- Promoción de la cultura de evaluación.

La autoevaluación provee de un círculo virtuoso de mejoramiento a través de un aprendizaje permanente y desarrollo del sentido de pertenencia en todos los miembros de la comunidad universitaria. Cada estamento recibe beneficios particulares, a saber:

- Las autoridades, respecto a su responsabilidad para facilitar, impulsar, asegurar y avalar las acciones a tomar producto de la autoevaluación, para alcanzar los valores declarados de la institución.
- El personal administrativo, con relación a su compromiso con la calidad de los procesos en los que participa obteniendo una visión real de la importancia de su contribución en el desarrollo de las funciones sustantivas de la universidad.
- Los docentes e investigadores que, a partir de la autoevaluación, identifican oportunidades de mejora, reconocen la relevancia de la cooperación y coordinación en los equipos de trabajo para dimensionar el peso específico de la docencia, la investigación e innovación en correspondencia con la misión y visión institucional.
- Los estudiantes cuya participación en el proceso favorece el empoderamiento para desarrollar un espíritu crítico y participativo en beneficio de su propia formación.
- La comunidad en general (empleadores, egresados, graduados y la sociedad en general), que adquiere la oportunidad de aportar para el mejoramiento de los procesos de la universidad.

## **7. CONDICIONALIDADES DEL PROCESO DE AUTOEVALUACIÓN**

La autoevaluación es un proceso participativo que se plantea con fines de avanzar sistemáticamente a niveles crecientes de calidad dentro de una IES universitaria.

Un plan de acción es primordial para que la autoevaluación que realice la institución se desarrolle con carácter técnico, transparente, participativo y con credibilidad. Para que el plan sea realizable requiere de un tiempo oportuno que permita la organización de las tareas. En este sentido, las universidades cuentan con un periodo de hasta dieciocho (18) meses para presentar el informe de autoevaluación con su respectivo plan de mejoramiento, contados a partir de la convocatoria del proceso de evaluación con fines de acreditación por parte del CONEAUPA.

El proceso requiere del liderazgo de las autoridades universitarias cuyo compromiso garantizará la confianza en el equipo de trabajo y el acceso a la información y a los recursos necesarios para que el proceso sea eficiente. La instancia responsable del aseguramiento interno de la calidad conducirá este proceso organizándolo de manera que responda a la dinámica y naturaleza propia de la institución.

El proceso requiere una comunicación interna permanente entre todos los estamentos encargados de la socialización, elaboración y validación de instrumentos; la recolección de información; la elaboración del plan de mejoramiento; la elaboración, validación y divulgación del informe a la comunidad universitaria.

Aunque existen distintas técnicas para la conducción de los procesos de autoevaluación, el informe de autoevaluación que la universidad entregará para los procesos de acreditación de carrera debe responder a esta guía y el formato aprobado por el Pleno del Consejo del CONEAUPA.

## **8. FASES DEL PROCESO DE AUTOEVALUACIÓN**

El CONEAUPA a través de esta guía orienta la ejecución de la fase de autoevaluación desagregada en cuatro conjuntos de acciones: Planificación, Desarrollo, Elaboración del Plan de Mejoramiento y Redacción del Informe de Autoevaluación.

La Figura 2 presenta el diagrama de flujo del conjunto de acciones de la fase de Autoevaluación con fines de acreditación, que explicita de manera detallada la secuencia de la fase de Autoevaluación.



Figura 2. Diagrama de flujo de la Autoevaluación.  
Fuente: CONEAUPA, 2020.

Concluido este proceso, el informe de autoevaluación constituye el insumo para ingresar a los procesos de evaluación externa y acreditación. Al recibir la certificación de acreditación, la universidad desarrollará el plan de mejoramiento de Carrera (PMC) que contará con el acompañamiento de la Secretaría Ejecutiva según los lineamientos aprobados por el CONEAUPA.

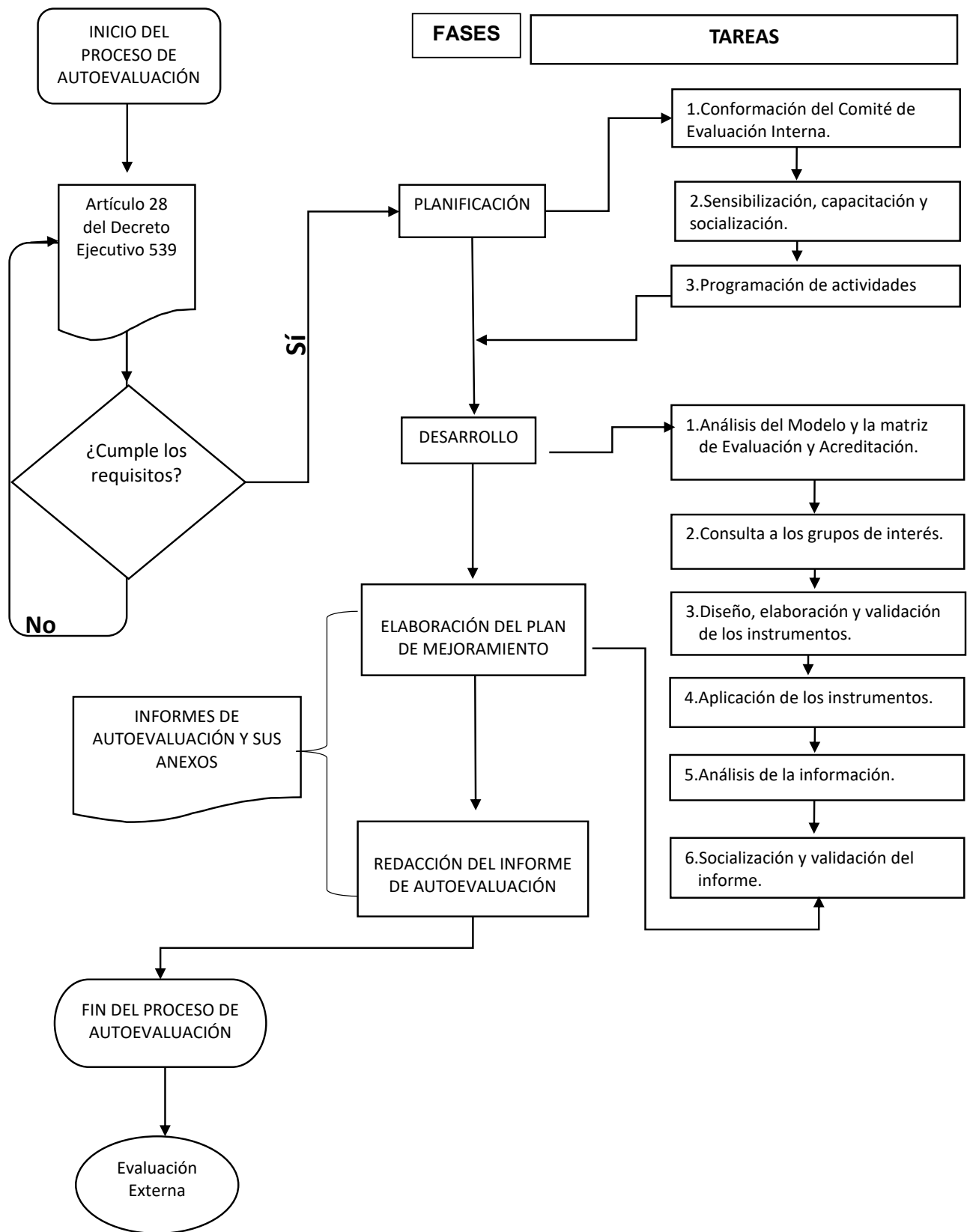

## **8.1 Planificación**

La instancia designada para la coordinación de la autoevaluación institucional conforma su equipo de trabajo, establece la metodología, organiza y ejecuta las actividades de sensibilización, capacitación y socialización y programa las tareas a desarrollar durante todo el proceso. Para ello, requerirá tomar en cuenta la participación de la comunidad universitaria, el periodo establecido por el CONEAUPA, los recursos disponibles, espacios e identificación de necesidades para la programación de las actividades.

Una vez identificados los recursos disponibles y los que hagan falta deberá presentar el plan de trabajo a las autoridades para su aval.

La elaboración del cronograma contemplará las actividades, tiempos, responsables, los recursos, que incluyan espacios para la verificación de los avances y ajustes.

Esta instancia tutela los mecanismos para los incentivos y la participación efectiva que garantice el desarrollo eficiente de la planificación elaborada, acorde a la idiosincrasia de la institución.

### **8.1.1 Conformación del Comité de evaluación interna de la universidad**

Para los trabajos de aseguramiento interno de la calidad, la universidad debe contar con un comité de evaluación interna. Para incursionar en el proceso de acreditación, se recomienda considerar lo siguiente:

- Conformar subcomisiones por factor de evaluación, por estamento, por sede o de acuerdo con la complejidad de la institución.
- Prever un número suficiente de integrantes sobre la base del trabajo a ejecutar.
- Garantizar que los integrantes de dicho comité tengan la disposición y reúnan un perfil en función con la naturaleza de las tareas que se realizarán.

Los miembros del comité de evaluación interna de la universidad deben contar con experiencia en el campo de la docencia o gestión institucional; habilidades de comunicación efectiva y de objetividad en el análisis, destreza para la valoración de juicios u opiniones y experiencia en procesos de evaluación en educación superior.

El comité de evaluación interna requerirá disponibilidad del tiempo para realizar las tareas propias de la autoevaluación como son las reuniones técnicas, talleres de capacitación, socialización, elaboración, validación y aplicación de instrumentos, procesamiento de la información, elaboración de informes, entre otras.

El apoyo de las autoridades universitarias es de suma importancia para la logística de las actividades a desarrollar. Además, el comité de evaluación interna podrá recurrir al acompañamiento que el CONEAUPA ofrece a las universidades para fortalecer las capacidades de los equipos de trabajo.

#### **8.1.1.1 Funciones del Comité de evaluación interna de la universidad**

Algunas de las funciones principales del comité de evaluación interna de la universidad son:

- Aplicar los mecanismos de aseguramiento interno de la calidad de la institución.
- Planificar, coordinar y dirigir el proceso de autoevaluación.
- Socializar los propósitos, objetivos, procedimientos y resultados del proceso de autoevaluación con toda la comunidad universitaria y en particular con las instancias de decisión.
- Orientar la conformación de las subcomisiones y de los equipos de trabajo que se requirieran para la ejecución de las acciones.

- Capacitar a los integrantes de las subcomisiones en el proceso de autoevaluación de la carrera, conforme a los lineamientos institucionales y los criterios del CONEAUPA.
- Acompañar y apoyar el trabajo de las subcomisiones que se organicen en las diferentes instancias.
- Capacitar al equipo responsable de suministrar la información.
- Elaborar, validar y aplicar los instrumentos de recolección de la información.
- Promover la participación de los diferentes estamentos universitarios durante el proceso de autoevaluación.
- Organizar y analizar la información recopilada para el informe.
- Orientar y supervisar los informes periódicos de las subcomisiones.
- Sugerir estrategias para la elaboración del plan de mejoramiento correspondiente.
- Redactar y validar el informe de autoevaluación.

#### **8.1.1.2 Pautas convenientes para el desempeño del Comité de evaluación interna de la universidad**

- Los miembros del comité de evaluación interna deben asumir conscientemente el compromiso con el aseguramiento interno de la calidad de la institución.
- Aplicar las normas de conducta que establezca la universidad para el proceso de autoevaluación.
- Participar en las capacitaciones, reuniones de trabajo y actividades propias de las funciones asignadas.
- Contribuir con la planificación, desarrollo y evaluación del proceso, generando un clima de confianza y seguridad.
- Mantener la confidencialidad de toda la información recibida con relación con la evaluación de la institución.
- Colaborar en la generación de la información necesaria para el informe de autoevaluación.

Los miembros de este comité participarán en la fase siguiente de evaluación externa, lo que permite sustentar el informe de la autoevaluación.

Conviene que en el proceso de autoevaluación de la institución el equipo refleje los siguientes valores y actitudes:

- **Organización:** disponer su accionar con referencia a los criterios propuestos.
- **Respeto:** considerar una actitud de deferencia a la institución y sus miembros.
- **Comprensión:** asumir positivamente la situación de la institución, identificando objetivamente sus fortalezas y oportunidades de mejora.
- **Discreción:** mantener la confidencialidad de la información y de su manejo.
- **Objetividad:** respaldar con evidencias concretas los hallazgos, sin emitir juicios de valor.

#### **8.1.1.3 Responsabilidades del coordinador del comité de evaluación interna de la universidad**

El coordinador del Comité de evaluación interna de la universidad tiene responsabilidades particulares en el desarrollo de la evaluación entre ellas, las siguientes:

- Conoce los requisitos establecidos para ingresar al proceso de evaluación con fines de acreditación de carreras.
- Hace uso de los elementos de la matriz de evaluación y acreditación de carreras (indicadores, estándares, criterios, categorías de indicadores y guía de verificación) y demás documentos aprobados por el CONEAUPA, relativos al proceso de acreditación.
- Coordina el proceso de autoevaluación, en todo su desarrollo.
- Asigna tareas específicas a sus homólogos dentro del Comité y convoca a otras instancias de trabajo en caso de necesidad.
- Contribuye a garantizar que la autoevaluación se haga conforme a los criterios del Modelo de Evaluación y Acreditación de Carreras del CONEAUPA y los reglamentos de la institución, sin detrimento de la normativa vigente del proceso de acreditación y leyes nacionales.
- Dirige las deliberaciones del comité.
- Actúa como portavoz y dirige los encuentros con representantes de la institución.
- Coordina la elaboración del Plan de Mejoramiento de Carreras.
- Coordina la elaboración y validación del informe de autoevaluación.

### **8.1.2 Sensibilización, capacitación y socialización del proceso de autoevaluación**

Estas actividades se extienden de manera continua a lo largo de todo el proceso de autoevaluación.

La sensibilización favorece el involucramiento y compromiso de la comunidad universitaria en el aseguramiento de la calidad de la institución.

Además, de los temas que la universidad considere necesarios, se recomienda que las capacitaciones incluyan los siguientes ejes temáticos:

- Ley 52 de 26 de junio de 2015 y su respectiva reglamentación.
- Contexto nacional e internacional en los procesos de acreditación.
- Importancia y beneficios de la autoevaluación y la acreditación.
- Modelo y matriz de evaluación y acreditación de Carreras del CONEAUPA.
- Diseño y validación de instrumentos para recopilar información.
- Cálculos de índices de eficiencia de la gestión de la carrera y de las decisiones institucionales que se adoptan al respecto.
- Elaboración del Plan de Mejoramiento de Carrera (PMC).
- Redacción del informe de autoevaluación.

En esta etapa, la presencia de las autoridades universitarias evidencia el liderazgo frente al proceso de autoevaluación para la acreditación de la carrera.

Cuando el proceso de Autoevaluación sea con fines de Acreditación, se contará con el acompañamiento y asesoría técnica de la Secretaría Ejecutiva del CONEAUPA.

### **8.1.3 Programación de actividades**

Conformado el comité de evaluación interna de la universidad, las subcomisiones y equipos de trabajo tendrán la tarea de organizar el proceso de autoevaluación conforme a las actividades, tiempos de ejecución, complejidad, responsabilidades, metodología y estrategias de recolección, análisis y sistematización de la información.

La programación de actividades deberá prever el capital humano, así como los recursos económicos, materiales y técnicos para desarrollar el proceso de autoevaluación y los tiempos previstos para entregar al CONEAUPA el

Informe de Autoevaluación con el Plan de Mejoramiento de la Carrera autoevaluada.

## **8.2 Desarrollo**

En la fase de desarrollo se ejecutan las tareas previstas en la planificación de la autoevaluación con el objetivo de cumplir con las metas fijadas.

Las tareas para esta fase consisten en: análisis del modelo y la matriz de evaluación y acreditación; consulta a los grupos de interés; diseño, elaboración y validación de los instrumentos; aplicación de los instrumentos; análisis de la información y la socialización y validación del informe preliminar.

### **8.2.1 Análisis del Modelo y la Matriz de Evaluación y Acreditación**

En el modelo de evaluación se define la calidad como concepto pluridimensional, alineado con la Declaración Mundial sobre la Educación Superior en el siglo XXI de la UNESCO que comprende todas las funciones y actividades de las Instituciones de Educación Superior (IES).

El modelo está estructurado sobre seis (6) factores, los cuales se desglosan en componentes, subcomponentes, criterios de calidad, categorías, indicadores y estándares.

El Cuadro No1 muestra la agrupación de estos factores con sus respectivos componentes y subcomponentes.

La evaluación y acreditación en Panamá se procesa con el enfoque de niveles mínimos de calidad que está expresado en los estándares de la matriz de evaluación y acreditación de carreras y los instrumentos aprobados vigentes del CONEAUPA. No obstante, en el proceso de autoevaluación las propias instituciones y carreras universitarias son las que deben establecer el nivel de calidad que desean alcanzar. De esta manera, los estándares incluidos en la matriz de evaluación de carreras constituyen un referente para el cumplimiento de los indicadores propuestos por el CONEAUPA. En sus procesos internos, la universidad podrá aspirar a niveles más altos de cumplimiento.

Para cada indicador, el modelo sugiere medios de verificación los cuales están incluidos en la matriz de evaluación para orientar tanto a la institución en su autoevaluación como a los pares en el proceso de evaluación externa. La carrera podrá adicionar medios de verificación pertinentes que coadyuven a evidenciar el estado de cumplimiento de los estándares e indicadores de la matriz de evaluación.

Los indicadores son las características observables y/o susceptibles de ser medidas cualitativa o cuantitativamente. Los indicadores se clasifican en Básicos y Secundarios. Los indicadores Básicos son de carácter insoslayable y deben ser cumplidos y sustentados en evidencias completas y pertinentes, para el desarrollo de las funciones misionales. Los indicadores Secundarios son aquellos altamente recomendables, que la universidad debería demostrar que tiende hacia su cumplimiento.

**Cuadro No. 1 Factores, componentes y subcomponentes de la matriz de Evaluación con fines de acreditación de Carreras.**

FACTORES			
COMPONENTE	SUBCOMPONENTE	CRITERIO DE CALIDAD	
FACTOR 1: CONTEXTO INSTITUCIONAL DE LA CARRERA	1. Estructura organizacional de la carrera	1. Organización	1. Existencia de políticas y mecanismos que aseguran la coherencia entre la misión, visión y los propósitos institucionales y el perfil de egreso.
		2. Gestión del currículo	
		3. Correspondencia con el contexto	
		4. Políticas y normativas	
	2. Gestión Estratégica	5. Gestión del Perfil de Egreso	2. Definición de estrategias y mecanismos de monitoreo y evaluación, que permitan demostrar la pertinencia del perfil de egreso declarado.
		6. Internacionalización de la carrera	
		7. Alianzas nacionales e internacionales	
	3. Calidad y mejoramiento continuo de la carrera	8. Mecanismos de evaluación	3. Existencia de mecanismos eficientes de aseguramiento de la calidad.
4. Identidad y comunicación	9. Divulgación y promoción de la carrera	4. Coherencia de la carrera con la misión institucional y los mecanismos que permitan proyectar su identidad al campo ocupacional.	
FACTOR 2: PROYECTO ACADÉMICO	5. Fundamentos de la carrera.	10. Diseño curricular	5. Coherencia de la misión y objetivos de la carrera para la gestión del currículo, la docencia y su administración institucional.
		11. Plan de estudios.	6. Coherencia de las políticas y mecanismos aplicados para evaluar
		12. Estrategias de enseñanza y aprendizaje	7. Eficacia de los procesos sistemáticos para el diseño e implementación del proceso de enseñanza y aprendizaje y la evaluación periódica de las asignaturas ofrecidas en función de los objetivos de aprendizaje.
	6. Formación integral	13. Evaluación del desempeño académico	8. Pertinencia y coherencia entre los objetivos de aprendizaje y los mecanismos de evaluación, según el perfil de egreso.
		14. Práctica académica	9. Eficacia de las estrategias para el desarrollo de las actividades curriculares y del Plan de Estudios conforme a las áreas de formación que conducen al perfil de egreso.
		15. Trabajo de graduación	10. Efectividad de las opciones de graduación que permitan demostrar la capacidad para integrar la formación disciplinaria y profesional recibida de acuerdo al perfil de egreso.
	7. Investigación y desarrollo	16. Estrategias de organización y fomento de la investigación, desarrollo e innovación.	11. Pertinencia y eficacia de las acciones orientadas al fomento de la generación, publicación de nuevos conocimientos e innovaciones en las metodologías de enseñanza, conducentes a mejorar la docencia en la consecución del perfil de egreso.
		17. Vinculación con la docencia	
		18. Publicación y divulgación	
	8. Desarrollo de la labor de extensión	19. Proyección social	12. Transparencia de los mecanismos formales y sistemáticos para diseñar, aprobar, organizar y financiar las actividades de vinculación con el medio.
		20. Educación continua	13. Eficiencia de la gestión de la carrera para impulsar las actividades de educación continua de los graduados.

Fuente: (CONEAUPA, 2020a)

En esta fase de desarrollo, el Comité de evaluación interna de la universidad deberá:

- Identificar y solicitar las fuentes de información (dependencias, órganos, personas, documentos, entre otros) por cada uno de los indicadores a ser valorados.

- Identificar los grupos de interés para el insumo de la información.
- Determinar por cada indicador establecido en la Matriz de Evaluación, las técnicas e instrumentos que mejor reflejen su estado.

### 8.2.2 Consulta a los grupos de interés

Los grupos de interés son las personas o colectivos internos y externos que brindan información pertinente sobre el quehacer de la universidad. Cumplen un papel relevante para el conocimiento en profundidad de las particularidades de los procesos de gestión, las fortalezas y oportunidades de mejora de la institución. De allí la importancia de realizar la consulta a estos estamentos.

Como referencia se listan algunas de las técnicas e instrumentos que se aplican a los grupos de interés para recabar la información como insumo para el proceso de autoevaluación. La universidad valorará, dependiendo de sus necesidades, los instrumentos a utilizar.

**Cuadro No.2 Técnicas e instrumentos aplicados a los grupos de interés para el insumo de la información, así como documentos que aportan al proceso de autoevaluación.**

<b>Grupos de interés para obtener la información</b>	<b>Técnicas</b>	<b>Instrumentos</b>
Rectores, decanos, coordinadores de carrera, directores administrativos	Entrevistas	Guía de entrevistas
Docentes, investigadores, estudiantes, personal administrativo y técnicos.	Cuestionarios auto aplicados, audiencias abiertas	Cuestionario, guía de recopilación
Estudiantes, investigadores, docentes, egresados, graduados y empleadores	Grupos focales, audiencias abiertas	Guía de entrevistas, guía de recopilación
<b>Documentos</b>	<b>Técnicas</b>	<b>Instrumentos</b>
Plan Estratégico / Plan de Desarrollo, reglamentaciones, normas, datos estadísticos, proyectos y programas, otros documentos institucionales y de la carrera autoevaluada.	Matrices para análisis documental	Guía de análisis documental. Lista de Cotejo. Matrices.

Fuente: Elaboración CONEAUPA, 2020.

### 8.2.3 Diseño, elaboración y validación de los instrumentos

Las herramientas y técnicas de recolección de información que la universidad utilice serán aquellas que por su naturaleza responden al tipo de información que se requiere.

Para grupos numerosos se obtienen buenos resultados con la aplicación de cuestionarios mientras que para grupos pequeños o individuos conviene la entrevista, ya sea estructurada o semi estructurada. Para el análisis documental, la lista de cotejo o una matriz de análisis son recursos apropiados. En los casos en que sea recopilada la información mediante la observación, esta normalmente se realiza con una guía.

Para la elaboración de los instrumentos es necesario realizar las actividades listadas a continuación, cuyo procedimiento formará parte del Informe de Autoevaluación.

- Establecer el objetivo de cada instrumento.
- Identificar el tipo de información que se requiere y sus fuentes.
- Redactar los ítems de forma clara, procurando valorar un sólo aspecto por ítem.
- Definir la población objetivo, la muestra representativa para las situaciones que aplique y la técnica de muestreo que considere la representatividad de la población a quienes se aplicará el instrumento.

- Establecer los periodos de aplicación, entrega y procesamiento de la información.
- Validar los instrumentos por medio de juicio de expertos o a través de una prueba piloto, a fin de garantizar su validez y confiabilidad.

#### 8.2.4 Aplicación de los instrumentos

El comité de evaluación interna y las subcomisiones de la universidad definen los criterios y procedimientos para la aplicación de los instrumentos de recolección de la información. Para la organización de la aplicación de los instrumentos es necesario identificar previamente:

- Cronograma de aplicación de los instrumentos a personas y la revisión documental.
- Responsable de recoger la información.
- Responsable de recibir y procesar la información.
- Tiempo para la entrega de los resultados.

En esta etapa, la coordinación del Comité vigila el cumplimiento de los tiempos del cronograma, la fidelidad de la aplicación de los instrumentos identificados, el análisis de la información, y evita su duplicación. Es recomendable procurar que sea incluida la información recopilada en la sede principal como en las sedes regionales.

Es importante que los instrumentos sean aplicados simultáneamente en toda la institución para evitar el riesgo de sesgo de la información.

Para captar la atención de los diferentes grupos de interés que suministran información, se pueden emplear distintas estrategias de acuerdo con el siguiente cuadro.

**Cuadro No. 3 Estrategias para captar la atención de los grupos de interés.**

<b>Grupos de interés para el insumo de la información</b>	<b>Estrategias</b>
Docentes, Investigadores o Personal Administrativo	Organizar una reunión citada por la autoridad, explicar los objetivos y aplicar el instrumento.
Estudiantes	Seleccionar la hora, el grupo que tenga mayor número de estudiantes y aplicar el instrumento al grupo que está presente en cada turno, a la misma hora y día, en toda la institución.
Graduados	Planificar una capacitación, taller, encuentro, de acuerdo con los intereses de la especialidad, donde se explique la importancia y los beneficios del aseguramiento de la calidad y se proceda a aplicar los instrumentos.
Empleadores	Por ser un grupo que dispone de muy poco tiempo, por lo cual se considera necesario organizar jornadas cortas y precisas, en las cuales se recopilen sus aportes.

Fuente: CONEAUPA,2020.

Las fuentes de información documentales se pueden clasificar en internas y externas. Las primeras comprenden los planes estratégicos, planes de desarrollo, normas, reglamentaciones, datos estadísticos de la institución, proyectos y programas, planes operativos, proyección financiera, informes anuales, políticas, reglamentos, material de difusión, informes evaluativos de actividades realizadas, sistemas de información, evaluación docente, entre otros documentos propios de la institución de utilidad para sustentar el informe de autoevaluación. Entre las fuentes externas se incluyen las políticas y disposiciones nacionales relacionadas con las funciones de las instituciones de educación superior.

La información para esta fase de desarrollo se dispondrá de manera física o digital. En ambos casos debe estar organizada de forma tal que permita su fácil ubicación. Para el caso digital, es recomendable colocarla en un sitio de intranet de la universidad con un sistema de codificación consistente con la trazabilidad de la información y citarla en la redacción del informe de autoevaluación.

Luego de haber realizado la recolección y procesamiento de la información de acuerdo con sus objetivos, la institución estará en condiciones de determinar las fortalezas y oportunidades de mejora, para priorizar las necesidades de mejoramiento. Se insiste en la necesidad de dejar constancia de la metodología utilizada en el procesamiento de la información.

### 8.2.5 Análisis de la información

El comité de evaluación interna de la universidad, con la información recabada previamente, podrá realizar el análisis de los resultados y presentarlo a las autoridades de la institución para la toma de decisiones.

El resultado del análisis de los hallazgos en el proceso de autoevaluación constituye el sustento de este informe. Los resultados deberán analizarse en términos de cumplimiento de los indicadores, de los estándares de calidad, las fortalezas y oportunidades de mejora en los factores evaluados.

Para la integración de las evidencias es importante considerar tanto los instrumentos aplicados como las diferentes fuentes de información. Las valoraciones deben ser consistentes cualitativa y cuantitativamente de acuerdo con el grado de cumplimiento de cada indicador.

El cuadro número 4, a continuación, presenta la rúbrica de valoración del cumplimiento de los indicadores del CONEAUPA para la evaluación de la decisión de acreditación.

**Cuadro No. 4 Escala cualitativa y cuantitativa para el cumplimiento de las evidencias de los indicadores de la matriz.**

Escala valorativa cualitativa	Valoración Cuantitativa	Escala Cuantitativa de Referencia (1)	Descripción
Cumple totalmente	5	91 - 100	Cuando se cumple con más del 90% el indicador, sustentado el porcentaje con las evidencias pertinentes. Los aspectos de mejora relacionados al indicador deben ser contemplados con acciones realizables en un plazo menor de 1 año.
Cumple satisfactoriamente	4	81 - 90	Cuando el indicador tiene evidencias que sustentan su cumplimiento con más del 80% y los aspectos que deben ser subsanados, pueden superarse con acciones realizables en el corto plazo (1 año o menos), incorporados en el Plan de Mejoramiento de Carrera y/o Programa
Cumple parcialmente	3	61-80	Cuando el indicador tiene evidencias que sustentan su cumplimiento al 70% y presenta aspectos faltantes que pueden superarse con acciones realizables en el mediano plazo (1 a 3 años) contemplados en el Plan de Mejoramiento Carrera y/o Programa
Cumple escasamente	2	41 - 60	Cuando el indicador no presenta evidencias pertinentes y se requiere de acciones de mejor realizables en el largo plazo (4 años o más) para su cumplimiento
No Cumple	1	0 - 40	Cuando no se cumple con los indicadores evaluados o no se presentan evidencias que permitan emitir un juicio acerca de su cumplimiento

(1) Puede servir de referencia en los procesos de autoevaluación y de evaluación externa.

Fuente: (CONEAUPA, 2020a)

### 8.2.6 Socialización y validación del informe preliminar

Luego de realizar la sistematización de la información, el comité de evaluación interna, con la autorización correspondiente, podrá compartir los resultados con los miembros de la comunidad universitaria, para su validación. En esta etapa se consensuan las fortalezas y oportunidades de mejora identificadas



que constituirán las bases para la formulación del plan de mejoramiento. Esta acción imprime legitimidad al estudio y genera pertenencia y compromiso que son clave para el desarrollo del plan.

En adición a la metodología elegida por la universidad, para hacer efectiva la socialización y validación de los resultados se podrán realizar talleres o audiencias abiertas que propicien la recopilación de sugerencias y aportes. Es importante dar a conocer los resultados de la socialización y validación a las autoridades de la universidad previo a su incorporación al informe final.

### **8.3 Elaboración del Plan de Mejoramiento**

El plan de mejoramiento se elabora a partir de los resultados del proceso de autoevaluación, los valores misionales, los objetivos, fortalezas, oportunidades de mejora, proyección y factores críticos de funcionamiento la carrera, en correspondencia con el plan de desarrollo, la misión y visión institucionales

La institución elaborará el plan de mejoramiento de la carrera (PMC) conforme al instructivo aprobado por el CONEAUPA, que se encuentra en el anexo de esta guía.

### **8.4 Redacción del Informe de Autoevaluación**

El informe de autoevaluación es una descripción cualitativa y cuantitativa del quehacer de la universidad en un momento dado, a partir del cual las autoridades pueden tomar decisiones para el desarrollo y proyección de la institución.

En el proceso de autoevaluación la universidad va identificando y valorando el cumplimiento de los estándares de calidad, establecidos por el CONEAUPA.

De esta forma, en el informe de autoevaluación se incluye el reporte de los valores asignados por la carrera para cada uno de los indicadores de la matriz de evaluación y acreditación del CONEAUPA y el Plan de Mejoramiento de Carrera (PMC) formulado durante el proceso de autoevaluación.

#### **8.4.1 Criterios para la redacción del informe**

Los criterios en los que se basa el informe son los siguientes:

- Responder a procedimientos metodológicos científicos y confiables.
- Estructurar el contenido del informe según los lineamientos del CONEAUPA.
- Redactar en secuencia lógica.
- Sustentar con medios de verificación el contenido del informe.
- Referenciar el estatus de la universidad con relación a los indicadores y estándares de calidad establecidos por el CONEAUPA.
- Relevar la participación de la comunidad universitaria.
- Señalar las fortalezas y oportunidades de mejora y las acciones propuestas.

#### **8.4.2 Estructura del informe**

La universidad debe considerar la siguiente estructura:

- a) Portada. La portada constituye la primera hoja del Informe de Autoevaluación. Incluye los siguientes elementos: nombre de la institución, nombre de la carrera, título del informe, ciudad y año de elaboración.
- b) Índice general del informe.
- c) Índice de tablas, figuras y anexos con título y numeración.
- d) Introducción
- e) Objetivos del autoestudio
- f) Antecedentes del proceso de autoevaluación.

- g) Información general de la institución académica: constitución, antigüedad, evolución de la oferta, de la cobertura, población docente y estudiantil, y la descripción de su contexto y entorno.
- h) Metodología empleada: conformación del comité de evaluación interna, participación de los miembros de la comunidad educativa, recolección y análisis, sensibilización, validación y elaboración del informe.
- i) Aprendizajes: dificultades experimentadas y aciertos durante el proceso hasta la redacción del Informe de Autoevaluación.
- j) Resultados específicos por factor de evaluación del modelo del CONEAUPA.
  - Factores: síntesis de los hallazgos por factor de evaluación.
  - Hallazgos: información referente a cada uno de los indicadores por factor de evaluación.
  - Tabla de autovaloración para **cada uno de los indicadores**.
  - Análisis crítico: identificación de las fortalezas y oportunidades de mejora por factor de evaluación.
- a. El plan de Mejoramiento de Carrera.
- b. Conclusiones generales del proceso de autoevaluación.
- c. Anexos: Estatuto universitario, Plan de Desarrollo Institucional (PDI), Modelo Educativo, Modelo Curricular, Reglamentación, documentos de respaldo del contenido del informe, instrumentos de recolección de información, análisis de datos, evidencias gráficas, sitios web, y otros que considere relevante de la carrera.

#### 8.4.3 Aspectos de forma

El informe de autoevaluación se entrega al CONEAUPA con una carta formal acompañada de una versión impresa y digital con sus anexos en forma impresa y digital y una versión digital editable para las evidencias de los indicadores.

El formato para el contenido y entrega del informe es el siguiente:

- Tamaño de papel: carta (8 ½" por 11").
- Orientación: vertical.
- Márgenes: 3 cm. de margen izquierdo y 2 cm. de margen derecho, superior e inferior.
- Tipo y tamaño de letra y espacio: letra tipo Arial, tamaño 14 de letra para títulos y tamaño 12 para los subtítulos y texto, con sencillo entre líneas, espaciado 6/0.
- Numeración en romano desde la segunda página hasta el índice.
- Numeración en arábigos en las siguientes páginas, ambas numeraciones, en el centro del margen inferior.
- Encuadernación en anillado.
- Extensión máxima del documento: 100 páginas de contenido (sin contar los anexos).

Para la entrega de los Anexos 1 y 2.

El formato para la entrega de los anexos 1. Datos Estadísticos de Gestión y Anexo 2. Planes de Mejoramiento de Carrera – PMC es el siguiente:

#### Para el anexo 1: Datos Estadísticos de Gestión

- El formato para el contenido del informe es el siguiente:
- Tamaño de papel: puede ser tamaño Legal (8 ½" x 14") o tamaño Tabloide (11" x 17")
- Orientación: horizontal

- Márgenes: 3 cm de margen izquierdo y 2 cm de margen derecho, superior e inferior.
- Tipo y tamaño de letra y espacio: letra tipo Arial, tamaño 14 de letra para títulos y tamaño 12 para los subtítulos y texto, a espacio sencillo entre líneas, espaciado 6/0.
- Encuadernación en anillado.
- Extensión del documento: Puede ser impreso en una sola cara o ambas caras de la página. Cada cara impresa debe estar debidamente numerada

### **Para el anexo 2: Planes de Mejoramiento de Carrera (PMC)**

El Plan de Mejoramiento de Carrera (PMC), tiene dos partes: una de texto en la que se explican:

- Los objetivos del plan, su justificación que describe la razón por la que se ha incluido cada uno de los proyectos y el alcance que especifica si es a nivel nacional o en una o varias sedes.
- La sección de texto del anexo 2, deberá cumplir con los parámetros
  - Tamaño de papel: tamaño carta (8 ½" x 11")
  - Orientación: vertical
  - Márgenes: 3cm.de margen izquierdo y 2cm de margen derecho, superior e inferior.
  - Tipo y tamaño de letra y espacio: letra tipo Arial, tamaño 14 de letra para títulos y tamaño 12 para los subtítulos y texto, con sencillo entre líneas, espaciado 6/0.
  - Encuadernación en anillado
  - Páginas numeradas en número arábigo

La segunda parte corresponde los proyectos formulados que debe ser entregado en el formato de Excel aprobado por el CONEAUPA:

El formato para el contenido y entrega del anexo 2 es el siguiente:

- Tamaño de papel: legal (8 ½" x 14") o en tamaño tabloide (11" x 17")
- Orientación: horizontal
- Márgenes: 3 cm de margen izquierdo y 2 cm de margen derecho, superior e inferior.
- Tipo y tamaño de letra y espacio: letra Arial, tamaño 14 para títulos y tamaño 12 para los subtítulos y texto, espacio sencillo entre líneas, espaciado 6/0.
- Encuadernación en anillado.
- Páginas numeradas en arábigo.

Las dos partes del anexo 2, el texto y las tablas de Excel en el formato aprobado, deben presentarse en forma impresa y digital.

Se incorporan el Anexo 1 – Datos Estadísticos de Gestión y el Anexo 2 – Formato de Excel para el PMC.

## REFERENCIAS BIBLIOGRÁFICAS

- ANEAES. (2019). ANEXO II de la Resolución No. 43. *Guía de Autoevaluación. Mecanismo de Evaluación y Acreditación*. Asunción, Paraguay. [http://www.aneaes.gov.py/v2/application/files/6215/8454/5425/Guia\\_Autoevaluacion\\_institucional.pdf](http://www.aneaes.gov.py/v2/application/files/6215/8454/5425/Guia_Autoevaluacion_institucional.pdf)
- Asamblea Nacional. Ley 52 de 26 de junio de 2015. Que crea el Sistema Nacional de Evaluación y Acreditación para el Mejoramiento de la Calidad de la Educación Superior Universitaria de Panamá, y deroga la Ley 30 de 2006. [https://www.gacetaoficial.gob.pa/pdfTemp/27813\\_B/51278.pdf](https://www.gacetaoficial.gob.pa/pdfTemp/27813_B/51278.pdf)
- Asamblea Nacional De Rectores- Comisión Nacional de Rectores para la Acreditación. Perú. Guía de Autoevaluación con fines de mejora de las carreras universitarias. <https://www.unife.edu.pe/calidad/normativa/5.pdf>
- Comisión Nacional de Acreditación (CNA). Guía para la Autoevaluación. Chile. <https://www.cnachile.cl/Documentos%20de%20Paginas/Gu%C3%ADa%20para%20la%20Autoevaluaci%C3%B3n.pdf>
- CIEES. Metodología General Ciees Para La Evaluación De Programas Educativos. México. [http://www.beceneslp.com.mx/TemplateCIEES/Info/Guia%20AutoEvaluacion%20Planes%20y%20Prog/1.%20Met\\_Gral\\_CIEES\\_2008.pdf](http://www.beceneslp.com.mx/TemplateCIEES/Info/Guia%20AutoEvaluacion%20Planes%20y%20Prog/1.%20Met_Gral_CIEES_2008.pdf)
- Cadena Hurtado, L. A.; Zambrano Rodríguez, A. A.; León Castro, A. M.; Real Zumba, G. & Marilud Filian, C. Los procesos de autoevaluación en función de la calidad en la gestión de la educación. *Revista Dilemas Contemporáneos: Educación, Política y Valores*, VI (Edición Especial - julio de 2018). <http://www.dilemascontemporaneoseducacionpoliticayvalores.com/index.php/dilemas/article/view/213/800>
- CONEAUPA. Resolución No. 5 de 5 de marzo de 2020. *Por el cual se aprueba los Fundamentos del Modelo de Evaluación con fines de Acreditación Institucional*. <https://www.gacetaoficial.gob.pa/pdfTemp/28977/77705.pdf>
- CSUCA SICEVAES (2019) Guías de Autoevaluación de la Educación Superior. <http://repositorio.csuca.org/26/1/Compendio%20Guias%20Evaluacion%20SICEVAES-1.pdf>
- HCERES CSUCA (2019) DOCUMENTO GUÍA para la evaluación de los programas académicos y de las acreditaciones institucionales en América Central <http://ccacreditacion.org/content/20190218141141-1.pdf>
- Hernández Zambrano, Y.; Rodríguez Plasencia, A.; Medina Naranjo, G.; Cruz, P. A., Arregui Toro, C. D. & Macías Aguilera, Y. (). Breve caracterización de la autoevaluación institucional en los institutos superiores del sector industrial. *Revista Dilemas Contemporáneos: Educación, Política y Valores*, VI (2). enero de 2019. <http://www.dilemascontemporaneoseducacionpoliticayvalores.com/index.php/dilemas/article/view/734>
- Márquez Pinedo, M.; Salazar Partida, J. M.; Esparza Rodríguez, A. & Quiñonez Tapia, F. Una mirada interna al proceso de calidad de los programas educativos en el Centro Universitario del Norte. *3C Empresa. Investigación y pensamiento crítico*, 8 (2) (mayo de 2019), 88-107. [https://www.3ciencias.com/wp-content/uploads/2019/05/pdf\\_ART-4-3C-EMPRESA-ED-38-VOL-8-N-2-1.pdf](https://www.3ciencias.com/wp-content/uploads/2019/05/pdf_ART-4-3C-EMPRESA-ED-38-VOL-8-N-2-1.pdf)

Ministerio de Educación de Panamá. Decreto Ejecutivo N° 539 de 30 de agosto de 2018. *Que reglamenta la Ley 52 de 26 de junio de 2015, que crea el Sistema Nacional de Evaluación y Acreditación para el Mejoramiento de la Calidad de la Educación Universitaria de Panamá.*  
[https://www.gacetaoficial.gob.pa/pdfTemp/28601\\_B/GacetaNo\\_28601b\\_2018\\_0830.pdf](https://www.gacetaoficial.gob.pa/pdfTemp/28601_B/GacetaNo_28601b_2018_0830.pdf)

Ministerio de Educación de Panamá. Decreto Ejecutivo N° 1295 de 9 de julio de 2021. *Que modifica y adiciona artículos y numerales al Decreto Ejecutivo 539 de 30 de agosto de 2018 y reglamenta la Ley 52 de 26 de junio de 2015.*  
[https://www.gacetaoficial.gob.pa/pdfTemp/29327\\_B/86175.pdf](https://www.gacetaoficial.gob.pa/pdfTemp/29327_B/86175.pdf)

Sánchez, M. & Paredes, C. Cambios en la calidad institucional generada en la Universidad Ecuatoriana a partir de la evaluación realizada en el 2013: Caso de estudio aplicado a una universidad privada y a una universidad pública. *Palermo Business Review*, 18, (noviembre de 2018), 201–233.  
[https://www.palermo.edu/economicas/cbrs/pdf/pbr18/PBR\\_18\\_11.pdf](https://www.palermo.edu/economicas/cbrs/pdf/pbr18/PBR_18_11.pdf)

SINAES. Guía para la Autoevaluación para Carreras de Grado. Costa Rica.  
[https://www.sinaes.ac.cr/documentos/Guia\\_para\\_la\\_Autoevaluacion\\_para\\_carreras\\_de\\_grado.pdf](https://www.sinaes.ac.cr/documentos/Guia_para_la_Autoevaluacion_para_carreras_de_grado.pdf)

Universidad Tecnológica Indo América Comisión De Evaluación Interna. El Ecuador (2016). GUIA PARA LA AUTOEVALUACIÓN INSTITUCIONAL Y DE CARRERAS  
<https://uti.edu.ec/~utiweb/wp-content/uploads/2019/12/3-.-GUIA-AUTOEVA-UTI.pdf>

**ANEXO 1. DATOS ESTADÍSTICOS DE GESTIÓN**  
(en formato de Excel)

República de Panamá  
Consejo Nacional de Evaluación y Acreditación Universitaria de Panamá

Proceso de evaluación con fines de acreditación y reacreditación de  
carreras y/o programas

**DATOS ESTADÍSTICOS DE GESTIÓN**  
**Anexo 1 del Informe de Autoevaluación**

**(NOMBRE DE LA UNIVERSIDAD)**

Año: (del Proceso de Autoevaluación)

Rector (a):  
(nombre completo del Rector o Rectora de la universidad)

Fecha de presentación:  
(Fecha en formato día/mes/año)

## DATOS ESTADÍSTICOS DE GESTIÓN

### INSTRUCTIVO

Este instructivo se ha preparado para orientar el correcto llenado de este documento. La información completada debe adjuntarse como Anexo 1 con la presentación del Informe de Autoevaluación ante el CONEAUPA, para el proceso de evaluación con fines de acreditación institucional.

Los datos que se incluyan en este documento deben ser consistentes y correspondientes con el contenido del Informe de Autoevaluación. Para mejor entendimiento de los mismos es posible incluir notas al pie que resulten necesarias para ampliar la información proporcionada. Las cifras que se presenten constituyen un mínimo de información básica, por lo que puede ser complementada con datos adicionales que la institución considere pertinentes.

El tratamiento de la información será de carácter confidencial y se utilizará de manera anónima como dato de aporte al sistema nacional de información de la educación superior universitaria con el propósito de generar políticas públicas en beneficio del aseguramiento de la calidad de la educación del país.

Este archivo en Excel se ha organizado en fichas numeradas e identificadas que permiten ubicar el aspecto relacionado con el Modelo de Evaluación Institucional del CONEAUPA. El índice contiene el listado de fichas ordenadas con facilidad de ubicarlas a través de un solo clic en el nombre. Para volver al índice se puede dar un solo clic a la celda "Regresar al Índice", que se encuentra en la parte superior derecha. Además, el índice contiene la relación de las fichas con los indicadores de la matriz de evaluación.

A continuación, se presenta cada ficha numerada con el detalle de la información requerida:

#### **Ficha 1. Identificación de la institución**

A. Identificación de la institución.	Colocar nombre completo de la institución, según documento legal de constitución. Señalar el año de fundación y para el caso de universidades particulares colocar el año en que se otorgó la autorización definitiva.
B. Propósitos institucionales.	Colocar la misión, visión y valores. Los citados deben ser vigentes y aprobados por la institución.
C. Reporte de acreditaciones.	Indicar las acreditaciones recientes con nombre de la agencia, vigencia en años, periodo de inicio y fin. Colocar si se cuenta con reacreditación (primera, segunda...) y de ser necesaria alguna observación importante.

#### **Ficha 2. Localización geográfica**

A. Espacios y facilidades destinados a las labores de docencia, investigación e innovación, extensión y gestión universitaria.	Colocar nombre de la instalación. En la sede se selecciona si es principal o regional. Indicar la provincia, ciudad, dirección y el año de creación. En el detalle seleccionar si es una instalación destinada para la docencia, investigación, extensión y gestión, o si es una instalación especializada.
--	---

#### **Ficha 3. Información consolidada**

A. Principales cambios (al menos de los últimos 3 años).	Se reporta principalmente en la columna denominada "Proceso de acreditación actual". Si la universidad cuenta con un proceso de acreditación previo se debe alimentar la columna "Proceso de acreditación anterior..." con el reporte del año en que se realizó. Verificar la consistencia de los datos relacionados con otras fichas. Por ejemplo, los datos reportados respecto a carreras deben ser consistentes con los reportados en la ficha 10.
--	--

B. Información por sede	Indicar los datos correspondientes de la matrícula por cada sede. Además, indicar la cantidad de docentes tiempo completo, tiempo medio y tiempo parcial. Verificar que los datos de matrícula sean consistentes con los reportados en la ficha 12 y los datos de docentes con la ficha 18.
-------------------------	---

**Ficha 4. Autoevaluación**

A. Recolección de datos proceso de autoevaluación	Se registran todos los informantes claves para la autoevaluación. Especificar el tipo de estudio: cualitativo, cuantitativo o mixto. Indicar el instrumento y el modo de aplicación. Colocar la cantidad precisa de población objetivo y muestra efectiva.
---	--

**Ficha 5. Plan Operativo Anual (POA)**

A. Evaluación cualitativa de estrategias del POA	Colocar las estrategias del más reciente POA y valorar la Consistencia y Prioridad en cada una de ellas con una escala Likert.
B. Evaluación cualitativa de los objetivos del POA	Colocar los objetivos contenidos en el POA y valorar con una escala Likert la relación con la misión y visión, los objetivos del país y el impacto con el mejoramiento de la calidad de la educación superior.

**Ficha 6. Aseguramiento de la Calidad**

A. Convenios	Reportar el número de convenios firmados a nivel nacional e internacional. Además, incorporar el número de los mismos relacionados con las competencias de los estudiantes, proyectos de investigación y acciones en desarrollo.  Especificar en cada convenio, el nombre corto, tipo, ámbito, acciones planteadas, fecha de firma, periodo de vigencia, condición (activo o inactivo), especificar el número de productos logrados y alguna observación si es necesaria.
B. Satisfacción	Colocar el porcentaje de satisfacción en el año que se haya realizado el estudio con respecto a los estudiantes, docentes, graduados, empleadores y administrativos.
C. Mejoramiento Continuo	Indicar la cifra específica de acciones estratégicas del POA que fueron programadas y las ejecutadas para cada año. El porcentaje de ejecución es calculado automáticamente.

**Ficha 7. Beneficio estudiantiles**

A. Porcentaje de estudiantes beneficiados por año	Colocar las cantidades de estudiantes beneficiados por año de acuerdo con cada especificación. Los porcentajes son calculados con base en la información del total de la matrícula suministrada en la ficha 11. El Total de estudiantes beneficiados se calcula automáticamente.
---	--

**Ficha 8. Docentes y Políticas de Investigación**

A. Porcentaje de docentes con conocimiento de las políticas y normativas de investigación, desarrollo e innovación.	Indicar la cifra de docentes que conocen la política y normativa relacionada con la investigación, desarrollo e innovación con su respectivo total, por año. El porcentaje se calcula automáticamente con los datos suministrados.
---	--



**Ficha 9. Ejecución Presupuesto**

A. Porcentaje de docentes con conocimiento de las políticas y normativas de investigación, desarrollo e innovación.	Colocar las cantidades en porcentaje de ejecución en las funciones de docencia; investigación, desarrollo e innovación; extensión universitaria y gestión institucional.
---	--

**Ficha 10. Oferta Académica**

A. Oferta académica	Registrar cada carrera o programa con su respectivo nivel de formación (Técnico, Licenciatura, Especialización, Maestría y Doctorado), nombre de la carrera de acuerdo al documento de aprobación vigente, la Resolución o documento de aprobación más reciente, la jornada (diurna, vespertina, nocturna, sabatina o dominical), la modalidad (presencial, semipresencial o virtual), la clasificación según CINE 2011, las sedes donde se imparte, año de inicio y el estatus (activa, inactiva o en plan de contingencia)
---------------------	--

**Ficha 11. Evolución de la matrícula**

A. Matrícula nueva y total	Registrar cada carrera o programa que ha estado sin admisión en los últimos 3 años con los parámetros del apartado A, con la incorporación del año desde que quedó sin proceso de admisión.
----------------------------	---

**Ficha 12. Matrícula**

A. Características de la matrícula según la normativa	Indicar la cantidad de estudiantes por espacios destinados para clases presenciales (teórico), laboratorios de informática y aquellos establecidos por normativa institucional. Agregar las filas necesarias de acuerdo con los otros tipos de laboratorios o talleres que disponga la universidad.
B. Características de la matrícula con estudiantes con discapacidad	Registrar el número de estudiantes que presentan discapacidad auditiva, visual, motora, deficiencia mental u otra. Se reporta la matrícula nueva y la total, por cada año.
C. Matrícula por Carrera/Programa y sede de los últimos 5 años	Registrar el número de estudiantes por nivel de formación, nombre de la carrera o programa, sede, jornada, modalidad y clasificación CINE 2011. Se reporta la matrícula nueva y la total, por cada año.

**Ficha 13. Evaluación de Aprendizajes**

A. Proceso formativo presencial y semipresencial	<p>Reportar el porcentaje de al menos 2 asignaturas en modalidad presencial o semipresencial del primer periodo académico. Utilizar al menos el 20% de los estudiantes de la sede o región.</p> <p>Indicar el nivel de formación, nombre de la carrera o programa, sedes en la que se imparte, modalidad (presencial o semipresencial) y la clasificación CINE 2011. Seleccionar la materia (Español, Matemática, Metodología de la Investigación, otras Ciencias [Especifique] u otras asignatura [Especifique]).</p> <p>Se considera el valor de los aprobados en el curso con evaluación final "A y B" correspondiente al puntaje de 81 a 100; "C" correspondiente al puntaje de 71 a 80; "D y F" correspondiente al puntaje de 70 y menos.</p> <p>Se reportan los resultados de las evaluaciones de los estudiantes por las asignaturas</p>
--	---

	<p>solicitadas. Por ejemplo, para la materia de Español, se registra en la celda correspondiente "A y B" lo siguiente:                  = número de estudiantes que obtuvieron "A y B" / número de estudiantes que cursaron la materia de Español</p> <p>Observación: El informe de autoevaluación debe incluir las metodologías para la evaluación de los aprendizajes de las asignaturas reportadas en este instrumento.</p>
<p>B. Proceso formativo virtual</p>	<p>Reportar el porcentaje de al menos 2 asignaturas en modalidad virtual del primer periodo académico. Utilizar al menos el 20% de los estudiantes de la sede o región.</p> <p>Indicar el nivel de formación, nombre de la carrera o programa y la clasificación CINE 2011. Seleccionar la materia (Español, Matemática, Metodología de la Investigación, otras Ciencias [Especifique] u otras asignatura [Especifique]).</p> <p>Se considera el valor de los aprobados en el curso con evaluación final "A y B" correspondiente al puntaje de 81 a 100; "C" correspondiente al puntaje de 71 a 80; "D y F" correspondiente al puntaje de 70 y menos.</p> <p>Se reportan los resultados de las evaluaciones de los estudiantes por las asignaturas solicitadas. Por ejemplo, para la materia de Matemática, se registra en la celda correspondiente "C" lo siguiente:                  = número de estudiantes que obtuvieron "C" / número de estudiantes que cursaron la materia de Matemática</p> <p>Observación: El informe de autoevaluación debe incluir las metodologías para la evaluación de los aprendizajes de las asignaturas reportadas en este instrumento.</p>
<p><b>Ficha 14. Proyectos, Investigación y Recursos</b></p>	
<p>A. N° total de proyectos de investigación y/o desarrollo y recursos obtenidos en los últimos 3 años (según año de adjudicación del proyecto).</p>	<p>Colocar el número de proyectos de investigación de acuerdo con la fuente de los recursos, el monto y los años de duración del proyecto.</p>
<p>B. Participación de docentes y estudiantes en los proyectos de investigación en últimos 3 años (según año de adjudicación del proyecto).</p>	<p>Reportar el número de proyectos de investigación vinculados con la docencia o la extensión de acuerdo con la fuente de los recursos.</p> <p>Registrar la participación de docentes y el total de la planta docente del primer periodo del año.</p> <p>Registrar la participación de estudiantes y el total de estudiantes matriculados en el primer periodo del año.</p> <p>Los porcentajes de participación de docentes y estudiantes se calculan automáticamente con los datos suministrados.</p>
<p><b>Ficha 15. Proyectos, Extensión y Recursos</b></p>	
<p>A. Número de actividades de vinculación con el medio, de últimos 3 años.</p>	<p>Reportar las actividades de extensión con la cantidad de necesidades del entorno identificadas y las actividades que fueron ejecutadas, por año. El porcentaje de ejecución se calcula automáticamente.</p>

B. Evolución de recursos (internos/externos) disponibles para actividades de vinculación con el medio	Reportar el porcentaje de presupuesto interno de las actividades de extensión, por año. El porcentaje de recursos externos se considera respecto a un total designado a las actividades de extensión.
C. Participación de docentes y estudiantes en actividades de extensión	<p>Reportar el proyecto o actividad relacionada con extensión, por año. Indicar los porcentajes de participación de docentes, estudiantes y administrativos. Colocar el total de participantes del proyecto.</p> <p>Por ejemplo, si se reporta un proyecto de extensión denominado "Asistencia legal a una comunidad mediante el Consultorio Jurídico de la universidad" del cual 1 docente coordinó el proyecto con la participación de 12 estudiantes y 2 administrativos. El total reportado para ese proyecto sería el valor de 15 participantes y los porcentajes de participación de docentes sería 6.67% (1/15), estudiantes 80% (12/15) y administrativos 13.33% (2/15).</p>
D. N° total de proyectos de extensión relacionados con reducción de riesgos de desastres, adaptación al cambio climático, conservación de los recursos naturales y el ambiente en los últimos 3 años (según año de inicio del proyecto/actividad)	<p>Reportar el proyecto o actividad por tipo (Reducción de riesgo de desastres, adaptación al cambio climático, conservación de los recursos naturales o el ambiente). Indicar los porcentajes de participación de docentes, estudiantes y administrativos. Colocar el total de participantes del proyecto.</p> <p>Por ejemplo, si se reporta un proyecto de extensión denominado "Capacitación para el Cambio Climático" del cual 1 docente coordinó el proyecto con la participación de 10 estudiantes y 3 administrativos.</p> <p>El total reportado para ese proyecto sería el valor de 14 y los porcentajes de participación de docentes sería 7.14% (1/14), estudiantes 71.43% (10/14) y administrativos 21.43% (3/14).</p>

#### Ficha 16. Extensión, Educación Continua

A. Número de actividades de educación continua, de últimos 3 años	<p>Se reporta el total de actividades desarrolladas en educación continua y el número de participantes, en los últimos tres años.</p> <p>Las actividades están tipificadas por diplomados, cursos o talleres. Si la universidad cuenta con otro tipo de actividad de esta índole se debe especificar.</p>
---	---

#### Ficha 17. Graduados

A. Aportes	<p>Se incluye el número de graduado por año que hayan realizado un aporte de acuerdo con el ámbito: educación, salud, innovación, publicación, legislación u otro.</p> <p>Se selecciona la clasificación CINE de dicho aporte y si es de alcance nacional o internacional.</p>
B. Inserción laboral al primer año luego de graduarse.	<p>Se reporta el porcentaje de graduados con inserción laboral al primer año de graduarse. Se clasifican según el nivel de formación: técnico, licenciatura, especialización, maestría y doctorado.</p> <p>Indicar la carrera o programa con la correspondiente clasificación CINE 2011.</p>

**Ficha 18. Porcentaje de docentes**

A. Recurso docente	<p>Se reporta el total de docentes por año. Además, se coloca el porcentaje de docentes por sede, dedicación horaria (semanal) y nivel de titulación académica alcanzada.</p> <p>Se reporta el porcentaje de docentes con títulos en Docencia Superior. del año más reciente. También, se reporta por tipo de contrato (permanente, eventual u otro).</p> <p>La tasa de rotación de docentes permanentes es calculada automáticamente por la siguiente fórmula: <math>\frac{\text{diferencia porcentual de docentes permanentes, del año actual con el anterior}}{\text{porcentaje de docentes del año anterior}}</math></p> <p>Reportar el porcentaje de docentes que dictan clases solamente por la modalidad presencial, virtual o que desarrollan ambas modalidades.</p>
B. Porcentaje de docentes que ha participado en acciones de capacitación y perfeccionamiento (mínimo 40 horas)	<p>Reportar el porcentaje de docentes por año de los que han participado en acciones de capacitación y perfeccionamiento auspiciado por la universidad o por iniciativas propias, según el ámbito: planificación, metodología, técnicas de evaluación de los aprendizajes, manejo de aprendizaje en modalidad virtual, uso de plataformas tecnológicas y sus herramientas, idiomas, investigación, nuevas tecnologías, inclusión de estudiantes con discapacidad, área disciplinar u otro (especificar).</p>
C. Porcentaje de docentes de Postgrado	<p>Se reporta el total de docentes, de los últimos tres años, por nombre del programa, clasificación CINE, sede, y modalidad con el respectivo porcentaje de nivel de formación en licenciatura, especialidad, maestría, doctorado o PhD.</p>

**Ficha 19. Evaluación Docente**

A. Evaluación del desempeño	<p>Se reporta el porcentaje de docentes evaluados, según cantidad de horas semanales con dedicación académica de acuerdo a lo siguiente: 40 horas o más, entre 20 y 39, y menos de 20. Se indican según carrera, clasificación CINE, sede y modalidad.</p> <p>La evaluación corresponde a tres condiciones: Alto, Medio y Bajo. Cada universidad establece el sistema numérico o escala para la evaluación de los docentes y se establece una equivalencia respecto a las condiciones.</p> <p>Por ejemplo: Las escalas de valoración que se pueden utilizar pueden ir de 0 a 100, de 0 a 10 o de 0 a 5.</p> <p>Para la escala de 0 a 100, se considera Alto si alcanza entre 90 o más, Medio si alcanza entre 75 y 89, y Bajo si obtiene 74 o menos.</p> <p>Para la escala de 0 a 10. Se considera Alto si alcanza entre 9 o más, Medio si alcanza entre 7.5 y 8.9, y Bajo si obtiene 7.4 o menos.</p> <p>Para la escala de 0 a 5. Se considera Alto si alcanza entre 4.5 o más, Medio si alcanza entre 3.7 a 4.4, y Bajo si obtiene 3.6 o menos. Si se utiliza una escala diferente a las citadas se debe homologar para que coincida con las tres condiciones: Alto, Medio y Bajo.</p>
-----------------------------	--

<p>B. Objeto de evaluación</p>	<p>Se reporta el porcentaje de docentes por carrera, Clasificación CINE, sede y modalidad de los aspectos referentes a diseño y planeación del curso, estrategias didácticas, evaluación de los aprendizajes, dominio de contenidos, ambiente propicio para el aprendizaje (comunicación), uso de tecnología e incorporación de un segundo idioma. Se emplea la misma condición de evaluación citada en el apartado anterior.</p>
<p><b>Ficha 20. Virtualidad</b></p>	
<p>A. infraestructura tecnológica (requerimientos tecnológicos y de conectividad)</p>	<p>Se reporta para los últimos tres años nombres de las plataformas o sistemas de enseñanza tales como Moodle, Blackboard, CANVAS u otro utilizado por la universidad.</p> <p>Definir el modelo de aprendizaje en línea (tipo de plataforma: CMS, LMS, LCMS o EVA).</p> <p>Los criterios para identificar el tipo de plataforma se pueden consultar en este sitio web: <a href="http://e-ducacion.info/e-learning/diferencias-entre-cms-lms-lcms-y-eva-elearning/">http://e-ducacion.info/e-learning/diferencias-entre-cms-lms-lcms-y-eva-elearning/</a></p> <p>En la capacidad de Plataforma Virtual se coloca el número de conexiones simultáneas que soporta. En los canales de comunicación se mencionan los mecanismos internos y externos de comunicación tales como el correo electrónico, chat, redes sociales, entre otros.</p> <p>En la velocidad de transmisión de datos se coloca el ancho de banda con la unidad de medida correspondiente.</p> <p>Colocar el porcentaje de docentes que utilizan el correo institucional.</p>
<p>B. Grupos, matrícula y usuarios</p>	<p>Se reporta para cada nivel la cantidad de grupos ofertados y atendidos. La proporción de grupos virtuales atendidos se calcula automáticamente.</p> <p>Se indica el porcentaje de matrícula virtual con respecto a la matrícula total de la universidad.</p> <p>Se reporta el número de estudiantes por grupo virtual, según la normativa interna de la universidad. Se coloca el número de estudiantes que aprobaron los cursos virtuales entre el total de matriculados.</p> <p>Se indica el número de personal de soporte tecnológico disponible.</p> <p>Se reportan el número total de consultas a bibliotecas virtuales y los reportes respectivos de docentes, estudiantes, administrativos, graduados y usuarios externos a la institución.</p> <p>Se reporta el número total de usuarios de la plataforma virtual y los reportes respectivos de docentes, estudiantes, mentores y personal dedicado al seguimiento académico de la institución.</p>
<p>C. Seguimiento</p>	<p>Se indica la frecuencia de ingreso de los alumnos a la plataforma virtual, según los requerimientos de la universidad.</p> <p>Se reporta el promedio de estudiantes que ingresan a la plataforma virtual en el tiempo establecido</p>

	<p>Se indica la cantidad de horas de dedicación exigidas a los docentes para la atención de cursos virtuales, por semana, según la normativa de la universidad.</p> <p>Se reporta la cantidad de horas sincrónicas (interacción "en vivo" con el docente y estudiantes) exigidas para la atención de cursos virtuales, por semana, según la normativa de la universidad.</p>
--	--

**Ficha 21. Tasa de retención**

<p>A. Tasa de retención primer y segundo año por cohorte</p>	<p>Se indica la tasa de retención por año, para el 1er año y la del 2do año, por cohorte.</p> <p>Se reporta la tasa de retención Total por la institución, por sede, por nivel de formación y por modalidad. Se utiliza la siguiente fórmula:  <math>TR = [NEMA / NTEA] * 100</math></p> <p>Donde: TR es la tasa de retención, NEMA es el número de estudiantes matriculados en el período de evaluación; NTEA es el número de estudiantes matriculados que ingresaron a primer periodo académico en el periodo de la cohorte.</p> <p>Por ejemplo: Para calcular el TR que indica el porcentaje de estudiantes que permanecen en la universidad después de dos años de haber sido admitidos en el primer período académico del año 2017, se considera la cohorte del 2015.</p> <table style="width: 100%; border-collapse: collapse;"> <thead> <tr> <th style="text-align: left;">N°</th> <th style="text-align: left;">Semestres</th> <th style="text-align: left;">Criterio</th> </tr> </thead> <tbody> <tr> <td>1</td> <td>Abril 2017 –Agosto 2017</td> <td>Evaluación</td> </tr> <tr> <td>2</td> <td>Octubre 2016 –Marzo 2017</td> <td></td> </tr> <tr> <td>3</td> <td>Abril 2016 –Agosto 2016</td> <td></td> </tr> <tr> <td>4</td> <td>Octubre 2015 –Marzo 2016</td> <td></td> </tr> <tr> <td>5</td> <td>Abril 2015 –agosto 2015</td> <td>Cohorte</td> </tr> <tr> <td>6</td> <td>Octubre 2014 –Marzo 2015</td> <td></td> </tr> </tbody> </table>	N°	Semestres	Criterio	1	Abril 2017 –Agosto 2017	Evaluación	2	Octubre 2016 –Marzo 2017		3	Abril 2016 –Agosto 2016		4	Octubre 2015 –Marzo 2016		5	Abril 2015 –agosto 2015	Cohorte	6	Octubre 2014 –Marzo 2015	
N°	Semestres	Criterio																				
1	Abril 2017 –Agosto 2017	Evaluación																				
2	Octubre 2016 –Marzo 2017																					
3	Abril 2016 –Agosto 2016																					
4	Octubre 2015 –Marzo 2016																					
5	Abril 2015 –agosto 2015	Cohorte																				
6	Octubre 2014 –Marzo 2015																					
<p>B. Retención total por cohorte, según duración de la carrera</p>	<p>Se señala la tasa de retención para carreras con duración de 2 o 3 años y para carreras de 4 a 5 años.</p> <p>Se reporta la Total por la institución, por sede y por modalidad. Se aplica la misma fórmula anterior específicamente para las carreras:  <math>TR = [NEMA / NTEA] x 100</math></p>																					

**Ficha 22. Tasa de graduación**

<p>A. Tasa de graduación por duración de carrera de pregrado</p>	<p>Se reporta la tasa de graduación para carreras de pregrado con duración de 2 o 3 años y para carreras de 4 a 5 años.</p> <p>Se indica el Total por la institución, por sede, nivel de formación, jornada, modalidad, área del conocimiento de acuerdo con CINE 2011.</p> <p>Se utiliza la siguiente fórmula para carreras de duración de 2 o 3 años:  <math>TG = [N^{\circ} \text{ de estudiantes que finalizaron el estudio en el año } X+2 \text{ o } X+3] / [N^{\circ} \text{ de estudiantes que iniciaron el estudio en el año } X] * 100</math></p> <p>Se utiliza la siguiente fórmula para carreras de duración de 4 o 5 años:  <math>TG = [N^{\circ} \text{ de estudiantes que finalizaron el estudio en el año } X+4 \text{ o } X+5] / [N^{\circ} \text{ de estudiantes que iniciaron el estudio en el año } X] * 100</math></p>
<p>B. Tasa de graduación del programa de postgrado</p>	<p>Se reporta la tasa de graduación para programas de postgrado.</p>

	<p>Se indica el Total por la institución, por sede, nivel de formación, jornada, modalidad, área del conocimiento de acuerdo con CINE 2011.</p> <p>Se utiliza la siguiente fórmula: <math>TG = \frac{[N^{\circ} \text{ de estudiantes que finalizaron el estudio en el año } X+1]}{[N^{\circ} \text{ de estudiantes que iniciaron el estudio en el año } X]} * 100</math></p>
--	---

**Ficha 23. Tasa de titulación**

<p>A. Tasa de titulación de las carreras de pregrado</p>	<p>Se reporta la tasa de titulación para carreras de pregrado con duración de 2 o 3 años y para carreras de 4 a 5 años en tres aspectos: Posterior al segundo año de culminada la cohorte, oportuna por cohorte y tiempo real de titulación por cohorte (por período académico).</p> <p>Se indica el Total por la institución, por sede, jornada, modalidad y área del conocimiento de acuerdo con CINE 2011. Para la Tasa de titulación al segundo año de la cohorte se utiliza la siguiente fórmula:</p> $TT_{2do} = \frac{[N^{\circ} \text{ de estudiantes que obtuvieron la titulación posterior al segundo año de culminada la corte}]}{NTEA} * 100$ <p>Donde: TT_2do es la Tasa de Titulación posterior al segundo año de la corte NTEA es el número de estudiantes matriculados que ingresaron a primer periodo académico en el periodo de la cohorte.</p> <p>Para la Tasa de titulación oportuna se utiliza la siguiente fórmula: <math>TT = \frac{[N^{\circ} \text{ de estudiantes que obtuvieron la titulación en el tiempo o en un año posterior de la cohorte}]}{NTEA} * 100</math></p> <p>Donde: TT es la Tasa de Titulación oportuna o al año de la corte. NTEA es el número de estudiantes matriculados que ingresaron a primer periodo académico en el periodo de la cohorte. Para el tiempo Real se calcula el promedio de los períodos académicos que demoraron los estudiantes de una cohorte en titularse.</p>
--	--

<p>B. Tasa de titulación de los programas de postgrado</p>	<p>Se reporta la tasa de titulación para programas de postgrado. En tres aspectos: Posterior al segundo año de culminada la cohorte, oportuna por cohorte y tiempo real de titulación por cohorte (por período académico).</p> <p>Primero se reporta el Total por la institución, por sede, jornada, modalidad y área del conocimiento de acuerdo con CINE 2011.</p> <p>Para la Tasa de titulación se utiliza la siguiente fórmula: <math>TT = \frac{[N^{\circ} \text{ de alumnos que finalizaron el estudio de la cohorte } X+2]}{[N^{\circ} \text{ de alumnos que iniciaron el estudio en el año } X]} * 100</math></p> <p>Para la Tasa de graduación se aplican los valores de la Ficha 22. Para el Tiempo Real se calcula el promedio de los períodos académicos que demoraron los estudiantes de una cohorte en titularse.</p>
--	---

**Ficha 24. Espacios físicos de la carrera y/o programa**

<p>A. Capacidad instalada</p>	<p>Se calcula la capacidad instalada total de la carrera, por sede, por jornada y nivel de formación, con base en las fórmulas contenidas en el siguiente sitio web:</p> <p><a href="https://www.researchgate.net/publication/338062876_Capacidad_instalada_un_factor_par_a_la_optimizacion_del_tiempo_y_los_recursos_en_instituciones_de_educacion_superior">https://www.researchgate.net/publication/338062876_Capacidad_instalada_un_factor_par_a_la_optimizacion_del_tiempo_y_los_recursos_en_instituciones_de_educacion_superior</a></p>
-------------------------------	---

<b>Ficha 25. Infraestructura y equipo de la carrera y/o programa</b>	
A. Propiedad de edificios e instalaciones	<p>Se reportan las características principales de los edificios propios, arrendados y en concesión.</p> <p>Se indica el nombre, dirección, metros cuadrados totales, metros cuadrados de construcción, metros lineales de anchos de pasillos y fechas (año de adquisición para los edificios propios; inicio y plazo para los arrendados así como los de concesión).</p>
B. Evolución de infraestructura	<p>Se indica por año los metros cuadrados totales, de construcción, por estudiante en aula de clase, por estudiante en laboratorio.</p> <p>Se indican los volúmenes de biblioteca física y virtual.</p> <p>Se reporta la cantidad y metros cuadrados de laboratorios de ciencias básicas.</p> <p>Se reporta la cantidad y metros cuadrados de otros laboratorios (Simuladores, Cocinas, Hotelerías, Fisioterapia u otros).</p> <p>Se reporta la cantidad y metros cuadrados de talleres (Metalmecánica, Soldadura u otros).</p> <p>Se reporta la cantidad y metros cuadrados de laboratorios de informática.</p> <p>Se reporta el número de computadoras con internet de la institución.</p>



### Datos Estadísticos de Gestión

Término	Definiciones
<b>Áreas de conocimiento</b>	Conjunto de asignaturas o materias afines que constituyen cada una de las ciencias, disciplinas o carreras profesionales que se estudian y que caracterizan las diferentes facultades y departamentos académicos de una universidad ( <b>Decreto Ejecutivo 539 de 30 de agosto de 2018</b> ). Para fines de reporte de datos se consideran las áreas de conocimiento de acuerdo con la Clasificación Internacional Normalizada de la Educación ( <b>CINE 2011</b> ).
<b>Autoridades académicas</b>	Decanos, directores, coordinadores y jefes de departamentos de la universidad.
<b>Beca</b>	Forma tradicional de ayuda económica a estudiantes, en forma de una cantidad anual donada por el estado, otras instituciones, asociaciones o personas. Otra opción es préstamo ( <b>Glosario de RIACES</b> ).
<b>Carrera activa</b>	Estudios superiores que habilitan para el ejercicio de una profesión y en la que hay estudiantes matriculados ( <b>Adaptado del Glosario de RIACES</b> ).
<b>Carrera inactiva</b>	Estudios superiores que habilitan para el ejercicio de una profesión y se encuentra sin estudiantes matriculados en dos periodos académicos consecutivos ( <b>adaptado del Glosario de RIACES</b> ).
<b>Carrera en plan de contingencia</b>	Carrera sujeta a las condiciones de cierre en las disposiciones reglamentadas por CTDA, cuyo plan garantiza la protección de los estudiantes matriculados. ( <b>Ley 52 de 26 de junio de 2015</b> ).
<b>Descuentos</b>	Rebaja, compensación de una parte de la deuda ( <b>RAE</b> ).
<b>Egresado</b>	Persona que sale de una institución de educación superior universitaria después de haber cumplido con todos los requisitos para recibir el título correspondiente ( <b>Ley 52 de 26 de junio de 2015</b> ).
<b>Evaluación de aprendizajes</b>	Resultados de las evaluaciones de adquisición de conocimientos, habilidades y destrezas adquiridas por los estudiantes.
<b>Graduado</b>	Persona que se le ha otorgado el título en una institución de educación superior universitaria ( <b>Ley 52 de junio de 2015</b> ).
<b>Tasa de graduación</b>	Porcentaje de estudiantes que finalizan la enseñanza en el tiempo previsto en el plan de estudios o en un año académico más en relación a su cohorte de entrada. ( <b>Real Decreto_1393/2007_España</b> )
<b>Tasa de titulación</b>	Porcentaje de estudiantes que accede a un programa educativo y se gradúa en él tras un número concreto de años ( <b>OCDE, 2019</b> ). <i>Se considerará para el reporte de este instrumento al segundo año culminada la cohorte.</i>
<b>Tasa de retención</b>	Porcentaje de una cohorte de alumnos (o estudiantes) matriculados en el primer grado de un nivel o ciclo de educación dado, durante un año escolar dado, y que se espera que alcancen un grado dado, independientemente de las repeticiones ( <b>UNESCO, 2009</b> ). Mide la capacidad que tiene la institución en retener alumnos de primer ingreso al cabo de haber transcurrido un ciclo escolar; se suele expresar porcentualmente.
<b>Tiempo real de titulación</b>	Número promedio de períodos académicos que demoraron los estudiantes de una cohorte en titularse (adaptado del <b>CNA, Chile</b> ).

**1. Identificación de la Institución**[Regresar al Índice](#)

<b>A. Identificación de la Institución</b>	
<b>Nombre de la institución:</b>	
<b>Año de fundación:</b>	
<b>Año de autorización definitiva de funcionamiento</b>	

**B. Propósitos institucionales**

<b>Misión</b>	
<b>Visión</b>	
<b>Valores</b>	

**C. Reporte de acreditaciones**

	<b>Institucional</b>	<b>Carreras*</b>	<b>Programas de Postgrado*</b>
Agencia acreditadora			
Vigencia (total de años)			
Periodo de vigencia (inicio y fin)			
Renovación de la Acreditación			
Observación			

\* Se pueden insertar la cantidad de líneas necesarias para reportar.

**2. Localización geográfica**[Regresar al Índice](#)**A. Espacios y facilidades destinados a las labores de docencia, investigación e innovación, extensión y gestión universitaria**

Nombre de la instalación	Sede	Provincia	Ciudad	Dirección	Año de creación

Incorporar las filas necesarias.

**3. Información consolidada**

[Regresar al Índice](#)

<b>A. Principales cambios (al menos de los últimos 3 años)</b>	<b>Proceso de acreditación anterior (año)*</b>	<b>Proceso de acreditación actual</b>
<b>N° de espacios y facilidades (sede principal)</b>		
<b>N° de espacios y facilidades (sedes regionales)</b>		
<b>N° total de carreras activas</b>		
Técnicas		
Grado		
Postgrado		
<b>N° total de carreras activas por áreas del conocimiento (de acuerdo con Clasificación Internacional Normalizada de la Educación - CINE 2011)</b>		
1. Educación		
2. Humanidades y artes		
3. Ciencias sociales, educación comercial y derecho		
4. Ciencias		
5. Ingeniería, industria y construcción		
6. Agricultura		
7. Salud y servicios sociales		
8. Servicios		
<b>Matrícula nueva pregrado</b>		0
<b>Matrícula total pregrado</b>		0
<b>N° docentes</b>		0

<b>N° de programas de Especialización activos</b>		
<b>N° programas de Maestría activos</b>		
<b>N° programas de Doctorados activos</b>		
<b>Matrícula nueva postgrados</b>		
<b>Matricula total postgrados</b>		
<b>N° de carreras acreditadas</b>		
<b>N° de programas acreditados</b>		

\* Completar solo en caso de existir un proceso de acreditación previo

**B. Información por sede**

Sede	Matricula total		N° docentes según jornada laboral		
	Matricula nueva	Matricula total	Tiempo Completo	Tiempo medio	Tiempo parcial

**4. Autoevaluación (Población y muestra)**[Regresar al Índice](#)**A. Recolección de datos para el proceso de autoevaluación**

Informantes Clave	Tipo de Estudio	Instrumento aplicado	Modo de aplicación	Población objetivo	Muestra efectiva
<b>Otro (indicar)</b>					

Incorporar las filas que sean necesarias.

**5. Plan Operativo Anual (POA)**

**A. Evaluación cualitativa de estrategias del POA**

[Regresar al Índice](#)

Para la escala Likert el valor 1 = Baja y valor 5 = Alta

Estrategias relacionadas a las funciones misionales	Consistencia (opcional) nivel de variabilidad en la ejecución (física y financiera)	Prioridad	
	Escala Likert	Escala Likert	
Estrategia 1			
Estrategia 2			
Estrategia 3			
Estrategia 4			
Estrategia 5			

Incorporar las filas de acuerdo con los objetivos del POA

**B. Evaluación cualitativa de los objetivos del POA**

Objetivos	Relación con la Misión y Visión institucional	Relación con los objetivos país	Impacto en el mejoramiento de la calidad de la educación superior
	Escala Likert	Escala Likert	Escala Likert
Objetivo 1			
Objetivo 2			
Objetivo 3			
Objetivo 4			
Objetivo 5			

Incorporar las filas de acuerdo con los objetivos del POA

**6. Aseguramiento de la Calidad**

**A. Convenios**

Convenios	Número Total
Convenios vigentes firmados con entidades nacionales.	
Convenios relacionados con el reforzamiento de las competencias de los estudiantes (prácticas profesionales).	
Convenios con proyectos de investigación en desarrollo	
Convenios con acciones en desarrollo	
Convenios firmados con entidades internacionales vigentes	
Convenios relacionados con el reforzamiento de las competencias de los estudiantes (prácticas profesionales).	
Proyectos de investigación en desarrollo	
Convenios con acciones en desarrollo	

Número	Nombre del Convenio	Convenios	Ámbito	Acciones planteadas	Fecha de firma	Periodo de vigencia	Condición	Producto logrado (anote el número de productos)	Observación
1									
2									
3									
4									
5									
6									
7									
8		(Ver la posibilidad de elegir varios)		(Ver la posibilidad de elegir varios)					

Insertar las filas que sean necesarias para listar los Convenios



**B. Satisfacción****B1. Satisfacción de los estudiantes**

Reportar el año en que se realiza la autoevaluación

<b>Concepto</b>	<b>2018</b>	<b>2019</b>	<b>2020</b>	<b>2021</b>	<b>2022</b>
Ingreso a la universidad					
Docentes					
Prácticas externas					
Programa de movilidad					
Servicio de Biblioteca					
Librerías					
Instalaciones					
Laboratorios					
Recursos Físicos					
Recursos Virtuales					
Servicios Generales					
Servicios de salud					
Servicios de apoyo académico					
Cafeterías					
Actividades extracurriculares					
Aplicación de reglamentos					

**B2. Satisfacción de docentes**

<b>Concepto</b>	<b>2018</b>	<b>2019</b>	<b>2020</b>	<b>2021</b>	<b>2022</b>
Capacitación					
Incentivos					
Instalaciones					
Laboratorios					
Librerías					
Con las normas					
Recursos destinados para investigación					
Recursos virtuales					
Servicios generales					
Servicio de Biblioteca					
Servicios de salud					
Cafeterías					

**B3. Satisfacción de graduados**

<b>Concepto</b>	<b>2018</b>	<b>2019</b>	<b>2020</b>	<b>2021</b>	<b>2022</b>
Pertinencia de la formación					
Educación continua					
Medios para interacción (comunicación con la universidad)					

**B4. Satisfacción de empleadores**

Concepto	2018	2019	2020	2021	2022
Pertinencia de la formación					
Medios para interacción (comunicación con la universidad)					

**B4. Satisfacción de administrativos**

Concepto	2018	2019	2020	2021	2022
Capacitaciones recibidas					
Incentivos					
Oportunidad de desarrollo					
Clima organizacional					

**C. Mejoramiento Continuo**

Acciones Estratégicas en función del POA	2018	2019	2020	2021	2022
Programadas					
Ejecutadas					
Porcentaje de ejecución	#¡DIV/0!	#¡DIV/0!	#¡DIV/0!	#¡DIV/0!	#¡DIV/0!

[Regresar al Índice](#)**7. Beneficios estudiantiles para carreras y/o programas****A. Porcentaje de estudiantes beneficiados por año**

Beneficios a estudiantes											
Tipo	Especificación	2018		2019		2020		2021		2022	
		Número	% estudiantes	Número	% estudiantes	Número	% estudiantes	Número	% estudiantes	Número	% estudiantes
Beca	por la universidad		#¡DIV/0!		#¡DIV/0!		#¡DIV/0!		#¡DIV/0!		#¡DIV/0!
	por IFARHU		#¡DIV/0!		#¡DIV/0!		#¡DIV/0!		#¡DIV/0!		#¡DIV/0!
	por MINSA		#¡DIV/0!		#¡DIV/0!		#¡DIV/0!		#¡DIV/0!		#¡DIV/0!
	por instituciones gubernamentales		#¡DIV/0!		#¡DIV/0!		#¡DIV/0!		#¡DIV/0!		#¡DIV/0!
	por SENACYT		#¡DIV/0!		#¡DIV/0!		#¡DIV/0!		#¡DIV/0!		#¡DIV/0!
	por OEA		#¡DIV/0!		#¡DIV/0!		#¡DIV/0!		#¡DIV/0!		#¡DIV/0!
	por empresa privada		#¡DIV/0!		#¡DIV/0!		#¡DIV/0!		#¡DIV/0!		#¡DIV/0!
	por Mixta		#¡DIV/0!		#¡DIV/0!		#¡DIV/0!		#¡DIV/0!		#¡DIV/0!
	por otro organismo		#¡DIV/0!		#¡DIV/0!		#¡DIV/0!		#¡DIV/0!		#¡DIV/0!
Descuento	del 50% o más		#¡DIV/0!		#¡DIV/0!		#¡DIV/0!		#¡DIV/0!		#¡DIV/0!
	menos del 49%		#¡DIV/0!		#¡DIV/0!		#¡DIV/0!		#¡DIV/0!		#¡DIV/0!
Otro	(indicar)		#¡DIV/0!		#¡DIV/0!		#¡DIV/0!		#¡DIV/0!		#¡DIV/0!
<b>Total de beneficiados</b>		<b>0</b>	<b>#¡DIV/0!</b>	<b>0</b>	<b>#¡DIV/0!</b>	<b>0</b>	<b>#¡DIV/0!</b>	<b>0</b>	<b>#¡DIV/0!</b>	<b>0</b>	<b>#¡DIV/0!</b>

El % de estudiantes es respecto a la matrícula total.

**8. Docentes que conocen las políticas y normativas de investigación, desarrollo e innovación.**

[Regresar al Índice](#)

**A. Porcentaje de docentes con conocimiento de las políticas y normativas de investigación, desarrollo e innovación.**

	2018		2019		2020		2021		2022	
	Número	% docentes	Número	% docentes	Número	% docentes	Número	% docentes	Número	% docentes
Conocimiento de las políticas y normativas de investigación, desarrollo e innovación		#¡DIV/0!		#¡DIV/0!		#¡DIV/0!		#¡DIV/0!		#¡DIV/0!
Total de docentes										

El % de profesores es respecto al total de docentes.

**9. Ejecución presupuestaria**

[Regresar al Índice](#)

**A. Porcentaje de ejecución presupuestaria.**

Porcentaje de Ejecución Presupuestaria						
Rubro	2020		2021		2022	
	% del presupuesto anual		% del presupuesto anual		% del presupuesto anual	
Funciones de docencia						
Funciones de investigación, desarrollo e innovación						
Funciones de extensión						
Funciones de gestión						

**10. Oferta académica de Grado y Postgrado**

**A. Oferta Académica**

(Se considera como oferta académica vigente a aquellas carreras y programas académicos ofrecidos en el último periodo académico).

Nivel de formación	Nombre de la carrera	Resolución o documento de aprobación	Jornada	Modalidad	Clasificación CINE	Sede	Año de inicio	Estatus de la carrera

Agregar las filas necesarias.

**B. Carreras/Programas cerrados, descontinuados o suspendidos (sin proceso de admisión) en los últimos 3 años.**

Nivel de formación	Carrera	Resolución o documento de aprobación	Jornada	Modalidad	Clasificación CINE	Sede	Año de inicio	Año sin proceso de admisión

Agregar las filas necesarias.

11. Evolución de la matrícula (nueva y total)\*

[Regresar al Índice](#)

A. Matrícula nueva y total

	Matrícula nueva					Matrícula total				
	2018	2019	2020	2021	2022	2018	2019	2020	2021	2022
<b>Total institucional</b>										
<b>Por sede:</b>										
Sede 1										
Sede 2										
<b>Por nivel de formación:</b>										
Técnico										
Licenciatura										
Especialización										
Maestría										
Doctorado										
<b>Por jornada:</b>										
Diurna										
Vespertina										
Nocturna										
Sabatina										
Dominical										
<b>Por modalidad:</b>										
Presencial										
Semipresencial										
Virtual										



**Por área del conocimiento (de acuerdo con la Clasificación Internacional Normalizada de la Educación - CINE 2011):**

1. Educación										
2. Humanidades y artes										
3. Ciencias sociales, educación comercial y derecho										
4. Ciencias										
5. Ingeniería, industria y construcción										
6. Agricultura										
7. Salud y servicios sociales										
8. Servicios										

Para las áreas del conocimiento utilice los campos de la educación de la Clasificación Internacional Normalizada de la Educación (CINE 2011)  
<http://uis.unesco.org/sites/default/files/documents/isced-2011-sp.pdf>

\*En caso de existir una variable adicional a las contenidas en esta tabla, incorporarla.

**12. Matrícula de la oferta vigente**

Las universidades que entran por primera vez a un proceso de acreditación reportan los últimos tres (3) años. Las universidades que entran al proceso de reacreditación reportan los últimos cinco (5) años.

**A. Características de la matrícula según la normativa**

Número de estudiantes por grupo, según norma	Cantidad
Teórico	
Laboratorios de informática	
Otros Laboratorios (especifique)	

Agregar las filas necesarias de acuerdo con las normativas de laboratorios

**B. Características de la matrícula con estudiantes con discapacidad**

Naturaleza de la discapacidad	Matrícula Nueva					Matrícula Total				
	2018	2019	2020	2021	2022	2018	2019	2020	2021	2022
Auditiva										
Visual										
Motora										
Deficiencia mental										
Otras (Especifique)										
<b>Total</b>	0	0	0	0	0	0	0	0	0	0

C. Matricula por carrera/programa y sede en los últimos 5 años

Nivel de formación	Nombre de la carrera /programa	Sede	Jornada	Modalidad	Clasificación CINE	Matricula nueva					Matricula Total					Índice de matriculación
						2018	2019	2020	2021	2022	2018	2019	2020	2021	2022	2021
																# DIV/0!
																# DIV/0!
																# DIV/0!
																# DIV/0!
																# DIV/0!
																# DIV/0!
																# DIV/0!
																# DIV/0!
																# DIV/0!
																# DIV/0!
																# DIV/0!
																# DIV/0!
																# DIV/0!
																# DIV/0!
																# DIV/0!
																# DIV/0!
																# DIV/0!

[Regresar al Índice](#)

**13. Evaluación de Aprendizajes**

Reportar el porcentaje de al menos 2 asignaturas en modalidad presencial o semipresencial del primer periodo académico. Utilizar al menos el 20% de los estudiantes de la sede o región

**A. Proceso formativo presencial y semipresencial**

Nivel de formación	Carrera o Programa	Sedes en las que se imparte	Modalidad	Clasificación CINE	Rendimiento académico por asignatura														
					Español			Matemática			Metodología de la investigación			Otras ciencias (Especifique)			Otra (Especifique)		
					A y B (100 a 81)	C (71 a 80)	D y F (70 y menos)	A y B (100 a 81)	C (71 a 80)	D y F (70 y menos)	A y B (100 a 81)	C (71 a 80)	D y F (70 y menos)	A y B (100 a 81)	C (71 a 80)	D y F (70 y menos)	A y B (100 a 81)	C (71 a 80)	D y F (70 y menos)

Agregar las filas necesarias.

Reportar el porcentaje de al menos 2 asignaturas en modalidad virtual del primer periodo académico. Utilizar al menos el 20% de los estudiantes de la sede o región

**B. Proceso formativo virtual**

Nivel de formación	carrera o programa	Modalidad	Clasificación CINE	Rendimiento académico por asignatura														
				Español			Matemática			Metodología de la investigación			Otras ciencias (Especifique)			Otra (Especifique)		
				A y B (100 a 81)	C (71 a 80)	D y F (70 y menos)	A y B (100 a 81)	C (71 a 80)	D y F (70 y menos)	A y B (100 a 81)	C (71 a 80)	D y F (70 y menos)	A y B (100 a 81)	C (71 a 80)	D y F (70 y menos)	A y B (100 a 81)	C (71 a 80)	D y F (70 y menos)
		Virtual																
		Virtual																
		Virtual																
		Virtual																
		Virtual																
		Virtual																

Agregar las filas necesarias.

**14. Proyectos de Investigación y Recursos** [Regresar al Índice](#)

**A. N° total de proyectos de investigación y/o desarrollo y recursos obtenidos en los últimos 3 años (según año de adjudicación del proyecto).**

Fuente de los Recursos	2020			2021			2022		
	N°	Montos	Duración (años)	N°	Montos	Duración (años)	N°	Montos	Duración (años)
Internos (especificar)									
Externos (SENACYT)									
Externos nacionales (especificar)									
Externos internacionales (especificar)									
<b>Total</b>									

Incorporar las filas necesarias para especificar.

**B. Participación de docentes y estudiantes en los proyectos de investigación en últimos 3 años (según año de adjudicación del proyecto)**

El proyecto se registra sin duplicar la información. Se recomienda considerar el año de adjudicación.

Fuente de los Recursos	2020							2021							2022									
	Vinculados a la docencia	Vinculado a la extensión	Nº de docentes	Total de la planta docente	Porcentaje	Nº de estudiantes	Total de estudiantes	Porcentaje	Vinculados a la docencia	Vinculado a la extensión	Nº de docentes	Total de la planta docente	Porcentaje	Nº de estudiantes	Total de estudiantes	Porcentaje	Vinculados a la docencia	Vinculado a la extensión	Nº de docentes	Total de la planta docente	Porcentaje	Nº de estudiantes	Total de estudiantes	Porcentaje
Internos (Especificar)					# DIV/0			# DIV/0					# DIV/0			# DIV/0					# DIV/0			# DIV/0
Externos (SENACYT)					# DIV/0			# DIV/0					# DIV/0			# DIV/0					# DIV/0			# DIV/0
Externos nacionales (Especificar)					# DIV/0			# DIV/0					# DIV/0			# DIV/0					# DIV/0			# DIV/0
Externos internacionales (Especificar)					# DIV/0			# DIV/0					# DIV/0			# DIV/0					# DIV/0			# DIV/0
<b>Total</b>					# DIV/0			# DIV/0					# DIV/0			# DIV/0					# DIV/0			# DIV/0

15. Proyectos de Extensión y Recursos

[Regresar al Índice](#)

A. Número de actividades de vinculación con el medio, en los últimos 3 años

Actividades de extensión	2020			2021			2022		
	Necesidades del entorno identificadas	Actividades ejecutadas	Porcentaje de ejecución	Necesidades del entorno identificadas	Actividades ejecutadas	Porcentaje de ejecución	Necesidades del entorno identificadas	Actividades ejecutadas	Porcentaje de ejecución
			#¡DIV/0!			#¡DIV/0!			#¡DIV/0!
			#¡DIV/0!			#¡DIV/0!			#¡DIV/0!
			#¡DIV/0!			#¡DIV/0!			#¡DIV/0!
			#¡DIV/0!			#¡DIV/0!			#¡DIV/0!

Incorporar las filas necesarias.

B. Evolución de los recursos (internos/externos) disponibles para actividades de vinculación con el medio

Actividades de extensión	2020		2021		2022	
	Porcentaje presupuestario interno	Porcentaje de recursos externos	Porcentaje presupuestario interno	Porcentaje de recursos externos	Porcentaje presupuestario interno	Porcentaje de recursos externos
<b>Total</b>						

Incorporar las filas necesarias



**C. Participación de docentes y estudiantes en actividades de extensión**

El total a considerar como denominador será el pertinente al proyecto.

Proyecto/ actividad de Extensión	2020				2021				2022			
	Porcentaje de docentes	Porcentaje de estudiantes	Porcentaje de administrativos	Totales	Porcentaje de docentes	Porcentaje de estudiantes	Porcentaje de administrativos	Total es	Porcentaje de docentes	Porcentaje de estudiantes	Porcentaje de administrativos	Totales

Incorporar las filas necesarias.

**D. N° total de proyectos de extensión relacionados con la reducción de los riesgos de desastre, adaptación al cambio climático, conservación de los recursos naturales y el ambiente en los últimos 3 años (según año de inicio del proyecto/actividad).**

Nombre del Proyecto/actividad	Tipo	2020			Totales
		N° de docentes	N° de estudiantes	N° de administrativos	
<b>Total</b>					

Incorporar las filas necesarias.

Nombre del Proyecto/actividad	Tipo	2021			Totales
		N° de docentes	N° de estudiantes	N° de administrativos	
<b>Total</b>					

Incorporar las filas necesarias.

Nombre del Proyecto/actividad	Tipo	2022			Totales
		N° de docentes	N° de estudiantes	N° de administrativos	
<b>Total</b>					

Incorporar las filas necesarias.

[Regresar al Índice](#)

**16. Educación Continua**

**A. Número de actividades de educación continua, en los últimos 3 años.**

Tipo de actividad de educación continua desarrolladas	2020		2021		2022	
	N° de actividades	Participantes	N° de actividades	Participantes	N° de actividades	Participantes
Diplomado						
Curso						
Talleres						
Otro (especifique)						
<b>Total</b>						

**17. Graduados**

**A. Aportes**

Ámbito del aporte	Clasificación CINE	Alcance del aporte	2018	2019	2020	2021	2022
			N° de graduados	N° de graduados	N° de graduados	N° de graduados	N° de graduados

Agregar filas que sean necesarias

**B. Inserción laboral al primer año luego de graduarse.**

Nivel de formación	Carrera o programa	Clasificación CINE	2018	2019	2020	2021	2022
			Porcentaje de graduados insertos	Porcentaje de graduados insertos	Porcentaje de graduados insertos	Porcentaje de graduados insertos	Porcentaje de graduados insertos

\*La institución puede agregar el ítem que considere apropiado como medio de verificación de cumplimiento de los aspectos evaluados.

**18. Porcentaje de docentes**

**A. Recurso docente**

	2018	2019	2020	2021	2022		
<b>Cantidad Total de docentes</b>							
<b>Por sede:</b>							
Sede principal	#¿NOMBRE?						
Sedes regionales	#¿NOMBRE?						
<b>Por dedicación horaria (semanal):</b>							
40 o más horas							
entre 20 y 39 horas							
menos de 20 horas							
<b>Nivel del título académico</b>	2018	2019	2020	2021	2022	<b>2021</b>	
						<b>Porcentaje de docentes con título en Docencia Superior</b>	
Técnico						Especialización	Maestría
Licenciatura							
Especialización							
Maestría							
Doctorado							

<b>Por tipo de contrato:</b>	<b>2018</b>	<b>2019</b>	<b>2020</b>	<b>2021</b>	<b>2022</b>
Permanente					
Eventual					
Otro (especifique)					
<b>Indicadores:</b>					
<b>Tasa de rotación de docentes permanentes</b>		<b>#iDIV/0!</b>	<b>#iDIV/0!</b>	<b>#iDIV/0!</b>	<b>#iDIV/0!</b>
<b>Por modalidad:</b>					
	<b>2018</b>	<b>2019</b>	<b>2020</b>	<b>2021</b>	<b>2022</b>
Docentes que dictan clases solo en modalidad presencial					
Docentes que dictan clases solo en modalidad virtual					
Docentes que dictan clases en diversas modalidades					

**B. Porcentaje de docentes que ha participado en acciones de capacitación y perfeccionamiento (mínimo 40 horas)**

Las universidades que entran por primera vez a un proceso de acreditación reportan los últimos tres (3) años. Las universidades que entran al proceso de reacreditación reportan los últimos cinco (5) años.

	2018	2019	2020	2021	2022
Planificación					
Metodologías					
Técnicas de evaluación de los aprendizajes					
Manejo de aprendizajes en modalidad virtual					
Uso de plataformas tecnológicas y sus herramientas					
Idiomas					
Investigación					
Nuevas tecnologías					
Inclusión de estudiantes con discapacidad					
Área de su disciplina					
Otro (especificar)					

Ámbito de la acción de capacitación (externo)	Porcentaje de docentes				
	2018	2019	2020	2021	2022
Planificación					
Metodologías					
Técnicas de evaluación de los aprendizajes					
Manejo de aprendizajes en modalidad virtual					
Idiomas					
Investigación					
Nuevas tecnologías					
Inclusión de estudiantes con discapacidad					
Área de su disciplina					
Otro (Especificar)					



**C. Porcentaje de docentes de Postgrado**

Nombre del Programa	Clasificación CINE	Sede	Modalidad	Total de profesores en el programa	2020				2021					2022				
					Porcentaje de profesores según formación				Porcentaje de profesores según formación					Porcentaje de profesores según formación				
					% Lic.	% Especialización	% Mgtr.	% Doctorado	% PhD	% Lic	% Especialización	% Mgtr.	% Doctorado	% PhD	% Lic.	% Especialización	% Mgtr.	% Doctorado

**19. Evaluación Docente**

[Regresar al Índice](#)

**A. Evaluación del desempeño**

Carrera	Clasificación CINE	Sede	Modalidad	Porcentaje de docentes evaluados según cantidad de horas semanales										
				40 o más horas			entre 20 y 39 horas			Menos de 20 horas				
				Alto	Medio	Bajo	Alto	Medio	Bajo	Alto	Medio	Bajo		

**B. Objetos de evaluación**

Carrera	Clasificación CINE	Sede	Modalidad	Aspectos referentes a																											
				Diseño y Planeación del curso			Estrategias didácticas			Evaluación de los aprendizajes			Dominio del contenido			Ambiente propicio para el aprendizaje (comunicación)			Uso de tecnología			Incorporación de un segundo idioma									
				Alto	Medio	Bajo	Alto	Medio	Bajo	Alto	Medio	Bajo	Alto	Medio	Bajo	Alto	Medio	Bajo	Alto	Medio	Bajo	Alto	Medio	Bajo							

**20. Virtualidad**

[Regresar al Índice](#)

**A. infraestructura tecnológica (requerimientos tecnológicos y de conectividad)**

<b>Infraestructura tecnológica</b>	<b>2020</b>	<b>2021</b>	<b>2022</b>
Nombre de sistemas o plataformas de enseñanza disponibles			
Modelo de aprendizaje en línea (tipo de plataforma)			
Capacidad de Plataforma Virtual (Número de conexiones simultáneas que soporta)			
Canales de comunicación			
Velocidad de transmisión de datos (Ancho de banda)			
Porcentaje de docentes que utilizan el correo institucional.			

**A.1 Herramienta de seguridad utilizada**

	<b>2018</b>	<b>2019</b>	<b>2020</b>	<b>2021</b>	<b>2022</b>
<b>Institucional</b>					
Sede 1					
Sede 2					
Sede 3					
Sede 4					
Sede 5					
Sede 6					
Sede 7					

**Por nivel de formación:**

Técnico					
Licenciatura					
Especialización					
Maestría					
Doctorado					

**Por modalidad:**

Semipresencial					
Virtual					

**B. Grupos, matrícula y usuarios**

Densidad de la virtualidad	Pregrado y grado			Especialidad			Maestría			Doctorado		
	2020	2021	2022	2020	2021	2022	2020	2021	2022	2020	2021	2022
Grupos virtuales ofertados												
Grupos virtuales atendidos												
Proporción de grupos virtuales atendidos	#!DIV/0!	#!DIV/0!	#!DIV/0!	#!DIV/0!	#!DIV/0!	#!DIV/0!	#!DIV/0!	#!DIV/0!	#!DIV/0!	#!DIV/0!	#!DIV/0!	#!DIV/0!
Porcentaje de matrícula virtual con respecto a la matrícula total												
Número de estudiantes por grupo en modalidad virtual, según normativa interna.												
Número de estudiantes que aprobaron los cursos virtuales entre el total de estudiantes matriculados												
Personal de soporte tecnológico												

<b>Uso de los recursos Bibliográficos y de tecnología de la información.</b>										
Consultas a bibliotecas virtuales										
Docentes										
Estudiantes										
Administrativos										
Graduados										
Usuarios externos										
Usuarios de la plataforma virtual										
Docentes										
Estudiantes										
Mentores										
Personal dedicado al seguimiento académico										

**C. Seguimiento**

<b>Ingreso a la plataforma</b>	<b>2020</b>	<b>2021</b>	<b>2022</b>
Frecuencia de ingreso de los alumnos a la plataforma virtual, requerido por la universidad			
Promedio de estudiantes que ingresan a la plataforma virtual en el tiempo establecido			
Cantidad de horas de dedicación exigidas a los docentes para la atención de cursos virtuales, por semana, según la normativa de la universidad			
Cantidad de horas sincrónicas exigidas a los docentes para la atención de cursos virtuales, por semana, según la normativa de la universidad			

**21. Tasa de Retención**

[Regresar al Índice](#)

Las universidades que entran por primera vez a un proceso de acreditación reportan los últimos tres (3) años. Las universidades que entran al proceso de reacreditación reportan los últimos cinco (5) años.

	Tasa de retención 1er año por cohorte					Tasa de retención 2do año por cohorte				
	2018	2019	2020	2021	2022	2018	2019	2020	2021	2022
<b>Por sede:</b>										
Sede 1										
Sede 2										
Sede 3										
Sede 4										
Sede 5										
Sede 6										
Sede 7										
Sede 8										
Sede 9										
Sede 10										
<b>Por nivel de formación:</b>										
Técnico										
Licenciatura										
Especialización										
Maestría										
Doctorado										
<b>Por modalidad:</b>										
Presencial										
Semipresencial										
Virtual										
<b>Total institucional</b>										

**B. Retención total por cohorte, según duración de carrera**

	Carreras de 2 a 3 años						Carreras de 4 a 5 años				
	2018	2019	2020	2021	2022		2018	2019	2020	2021	2022
<b>Por sede:</b>											
Sede 1											
Sede 2											
Sede 3											
Sede 4											
Sede 5											
Sede 6											
Sede 7											
Sede 8											
Sede 9											
Sede 10											
<b>Por modalidad:</b>											
Presencial											
Semipresencial											
Virtual											
<b>Total institucional</b>											

**22. Tasa de graduación**

[Regresar al Índice](#)

**A. Tasa de graduación por duración de carrera de pregrado**

Las universidades que entran por primera vez a un proceso de acreditación reportan los últimos tres (3) años. Las universidades que entran al proceso de reacreditación reportan los últimos cinco (5) años.

	Carreras de 2 a 3 años					Carreras de 4 a 5 años				
	2018	2019	2020	2021	2022	2018	2019	2020	2021	2022
<b>Por sede:</b>										
Sede 1										
Sede 2										
Sede 3										
Sede 4										
Sede 5										
Sede 6										
Sede 7										
Sede 8										
Sede 9										
Sede 10										
<b>Por nivel de formación:</b>										
Técnico										
Licenciatura										
<b>Por jornada:</b>										
Diurna										
Vespertina										
Nocturna										



Sabatina														
Dominical														
<b>Por modalidad:</b>														
Presencial														
Semipresencial														
Virtual														
<b>Por área del conocimiento (De acuerdo con Clasificación Internacional Normalizada de la Educación - CINE 2011):</b>														
1. Educación														
2. Humanidades y artes														
3. Ciencias sociales, educación comercial y derecho														
4. Ciencias														
5. Ingeniería, industria y construcción														
6. Agricultura														
7. Salud y servicios sociales														
8. Servicios														
Total														

**B. Tasa de graduación del programa de postgrado**

Las universidades que entran por primera vez a un proceso de acreditación reportan los últimos tres (3) años. Las universidades que entran al proceso de reacreditación reportan los últimos cinco (5) años.

	Programas de postgrado				
	2018	2019	2020	2021	2022
<b>Por sede:</b>					
Sede 1					
Sede 2					
Sede 3					
Sede 4					
Sede 5					
Sede 6					
Sede 7					
Sede 8					
Sede 9					
Sede 10					
<b>Por nivel de formación:</b>					
Especialización					
Maestría					
Doctorado					
<b>Por jornada:</b>					
Diurna					
Vespertina					
Nocturna					
Sabatina					

Dominical						
<b>Por modalidad:</b>						
Presencial						
Semipresencial						
Virtual						
<b>Por área del conocimiento (De acuerdo con Clasificación Internacional Normalizada de la Educación - CINE 2011):</b>						
1. Educación						
2. Humanidades y artes						
3. Ciencias sociales, educación comercial y derecho						
4. Ciencias						
5. Ingeniería, industria y construcción						
6. Agricultura						
7. Salud y servicios sociales						
8. Servicios						
<b>Total</b>						

**23. Tasa de titulación**

[Regresar al Índice](#)

**A. Tasa de titulación de las carreras de pregrado**

Las universidades que entran por primera vez a un proceso de acreditación reportan los últimos tres (3) años. Las universidades que entran al proceso de reacreditación reportan los últimos cinco (5) años.

	Carreras 2 a 3 años de duración														
	Tasa de titulación, por cohorte, posterior al segundo año de culminada la cohorte					Tasa de titulación oportuna por cohorte					Tiempo real de titulación por cohorte (por período académico)				
	2018	2019	2020	2021	2022	2018	2019	2020	2021	2022	2018	2019	2020	2021	2022
<b>Por sede:</b>															
Sede 1															
Sede 2															
Sede 3															
Sede 4															
Sede 5															
Sede 6															
Sede 7															
Sede 8															
Sede 9															
Sede 10															
<b>Por jornada:</b>															
Diurna															
Vespertina															
Nocturna															
Sabatina															
Dominical															
<b>Por modalidad:</b>															
Presencial															
Semipresencial															
Virtual															

Por área del conocimiento (De acuerdo con Clasificación Internacional Normalizada de la Educación - CINE 2011):															
1. Educación															
2. Humanidades y artes															
3. Ciencias sociales, educación comercial y derecho															
4. Ciencias															
5. Ingeniería, industria y construcción															
6. Agricultura															
7. Salud y servicios sociales															
8. Servicios															
<b>Total</b>															

**Carreras 4 a 5 años de duración**

	Tasa de titulación, por cohorte, posterior al segundo año de culminada la cohorte					Tasa de titulación oportuna por cohorte					Tiempo real de titulación por cohorte (por periodo académico)				
	2018	2019	2020	2021	2022	2018	2019	2020	2021	2022	2018	2019	2020	2021	2022
<b>Por sede:</b>															
Sede 1															
Sede 2															
Sede 3															
Sede 4															
Sede 5															
Sede 6															
Sede 7															
Sede 8															
Sede 9															
Sede 10															
<b>Por jornada:</b>															
Diurna															
Vespertina															
Nocturna															
Sabatina															
Dominical															
<b>Por modalidad:</b>															
Presencial															
Semipresencial															
Virtual															

Por área del conocimiento (De acuerdo con Clasificación Internacional Normalizada de la Educación - CINE 2011):															
1. Educación															
2. Humanidades y artes															
3. Ciencias sociales, educación comercial y derecho															
4. Ciencias															
5. Ingeniería, industria y construcción															
6. Agricultura															
7. Salud y servicios sociales															
8. Servicios															
<b>Total</b>															

**B. Tasa de titulación de los programas de postgrado**

Las universidades que entran por primera vez a un proceso de acreditación reportan los últimos tres (3) años. Las universidades que entran al proceso de reacreditación reportan los últimos cinco (5) años.

	Programas de postgrado														
	Tasa de titulación, por cohorte, posterior al primer año de culminada la cohorte					Tasa de titulación oportuna por cohorte					Tiempo real de titulación por cohorte (por período académico)				
	2018	2019	2020	2021	2022	2018	2019	2020	2021	2022	2018	2019	2020	2021	2022
<b>Por sede:</b>															
Sede 1															
Sede 2															
Sede 3															
Sede 4															
Sede 5															
Sede 6															
Sede 7															
Sede 8															
Sede 9															
Sede 10															
<b>Por jornada:</b>															
Diurna															
Vespertina															
Nocturna															
Sabatina															
Dominical															
<b>Por modalidad:</b>															
Presencial															
Semipresencial															
Virtual															



Por área del conocimiento (De acuerdo con Clasificación Internacional Normalizada de la Educación - CINE 2011):															
1. Educación															
2. Humanidades y artes															
3. Ciencias sociales, educación comercial y derecho															
4. Ciencias															
5. Ingeniería, industria y construcción															
6. Agricultura															
7. Salud y servicios sociales															
8. Servicios															
<b>Total</b>															

**24. Utilización de espacios físicos****A. Capacidad instalada**

Las universidades que entran por primera vez a un proceso de acreditación reportan los últimos tres (3) años. Las universidades que entran al proceso de reacreditación reportan los últimos cinco (5) años.

	2018	2019	2020	2021	2022
<b>Total institucional</b>					
<b>Por sede:</b>					
Sede 1					
Sede 2					
Sede 3					
Sede 4					
Sede 5					
Sede 6					
Sede 7					
Sede 8					
Sede 9					
Sede 10					
<b>Por jornada:</b>					
Diurna					
Vespertina					
Nocturna					
Sabatina					

Dominical					
<b>Por nivel de formación</b>					
Carreras técnicas					
Licenciatura					
Especialidades					
Maestría					
Doctorado					

\* En caso de existir una variable adicional a las contenidas en esta tabla, incorporarla

[Regresar al Índice](#)

**25. Infraestructura y equipamiento**

**A. Propiedad de edificios e instalaciones**

**1) Edificios propios**

N°	Nombre de la sede	Dirección	Metros cuadrados totales	Metros cuadrados de construcción	Metros lineales de ancho de pasillos	Año de adquisición
1						
2						
3						
4						
5						
6						
7						
8						
9						
10						

**2) Edificios arrendados**

N°	Nombre de la sede	Dirección	Metros cuadrados totales	Metros cuadrados de construcción	Metros lineales de ancho de pasillos	Fecha inicio contrato	Plazo contrato
1							
2							
3							
4							
5							
6							
7							
8							
9							
10							

**3) Edificios en concesión**

N°	Nombre de la sede	Dirección	Metros cuadrados totales	Metros cuadrados de construcción	Metros lineales de ancho de pasillos	Fecha inicio de la concesión	Plazo de concesión
1							
2							
3							
4							
5							
6							
7							
8							
9							
10							

**B. Evolución de infraestructura**

Las universidades que entran por primera vez a un proceso de acreditación reportan los últimos tres (3) años. Las universidades que entran al proceso de reacreditación reportan los últimos cinco (5) años.

	2018	2019	2020	2021	2022
mt <sup>2</sup> totales					
mt <sup>2</sup> de construcción					
mt <sup>2</sup> por estudiante en aula de clase					
mt <sup>2</sup> por estudiante en laboratorio					
Cantidad de volúmenes de biblioteca física					
Cantidad de volúmenes de biblioteca virtual					
Cantidad de laboratorios de ciencias básicas					
mt <sup>2</sup> de laboratorios de ciencias básicas					
Cantidad de otros laboratorios					
mt <sup>2</sup> de otros laboratorios					
Cantidad de talleres					
mt <sup>2</sup> de talleres					
Cantidad de laboratorios de informática					
mt <sup>2</sup> de laboratorios de informática					
Computadoras con Internet					

## Datos Estadísticos de Gestión

Título	Referencias	Sitio web
27 PLATAFORMAS VIRTUALES EDUCATIVAS GRATUITAS	<a href="https://latinoamerica.cengage.com/27-plataformas-virtuales-educativas-gratuitas/">https://latinoamerica.cengage.com/27-plataformas-virtuales-educativas-gratuitas/</a>	
ACREDITACIÓN INSTITUCIONAL - CNA CHILE	<a href="https://www.cnachile.cl/Paginas/Acreditacion-institucional.aspx">https://www.cnachile.cl/Paginas/Acreditacion-institucional.aspx</a>	
Automatización para el cálculo de indicadores: tasas de titulación y retención utilizados en la evaluación institucional estudio de caso Escuela Superior Politécnica de Chimborazo Riobamba – Ecuador	<a href="http://novasinerqia.unach.edu.ec/index.php/novasinerqia/article/view/78/51">http://novasinerqia.unach.edu.ec/index.php/novasinerqia/article/view/78/51</a>	
Capacidad instalada, un factor para la optimización del tiempo y los recursos en instituciones de educación superior	<a href="https://www.researchgate.net/publication/338062876_Capacidad_instalada_un_factor_para_la_optimizacion_del_tiempo_y_los_recursos_en_instituciones_de_educacion_superior">https://www.researchgate.net/publication/338062876_Capacidad_instalada_un_factor_para_la_optimizacion_del_tiempo_y_los_recursos_en_instituciones_de_educacion_superior</a>	
Definición de Plataformas Virtuales de Aprendizaje	<a href="https://www.ticap.mx/definicion-de-plataformas-virtuales-de-aprendizaje/">https://www.ticap.mx/definicion-de-plataformas-virtuales-de-aprendizaje/</a>	
Diferencias entre CMS, LMS, LCMS y EVA (elearning)	<a href="http://e-ducacion.info/e-learning/diferencias-entre-cms-lms-lcms-y-eva-elearning/">http://e-ducacion.info/e-learning/diferencias-entre-cms-lms-lcms-y-eva-elearning/</a>	
GLOSARIO INTERNACIONAL RIACES DE EVALUACION DE LA CALIDAD Y ACREDITACIÓN	<a href="http://www.riaces.org/v1/index.php/servicios/glosario-riaces">http://www.riaces.org/v1/index.php/servicios/glosario-riaces</a>	
Indicador: Tasa de graduación /IN08-P1.2	<a href="https://www.nebrija.com/unidad-tecnica-de-calidad-nebrija/pdf/tasa-de-graduacion.pdf">https://www.nebrija.com/unidad-tecnica-de-calidad-nebrija/pdf/tasa-de-graduacion.pdf</a>	
Indicadores de la educación Especificaciones técnicas	<a href="http://uis.unesco.org/sites/default/files/documents/education-indicators-technical-guidelines-sp.pdf">http://uis.unesco.org/sites/default/files/documents/education-indicators-technical-guidelines-sp.pdf</a>	
METODOLOGÍA: INDICES INDICADORES DE EDUCACIÓN SUPERIOR	<a href="https://www.cned.cl/sites/default/files/metodologia_indices_indicadores.pdf">https://www.cned.cl/sites/default/files/metodologia_indices_indicadores.pdf</a>	
Panorama de la educación Indicadores de la OCDE 2019	<a href="https://www.educacionyfp.gob.es/dam/jcr:b8f3deec-3fda-4622-befb-386a4681b299/panorama%20de%20la%20educaci%C3%B3n%202019.pdf">https://www.educacionyfp.gob.es/dam/jcr:b8f3deec-3fda-4622-befb-386a4681b299/panorama%20de%20la%20educaci%C3%B3n%202019.pdf</a>	
Retención estudiantil en la educación superior	<a href="https://www.javeriana.edu.co/documents/15838/273636/Retenci%C3%B3nEstudiantil2012.pdf/">https://www.javeriana.edu.co/documents/15838/273636/Retenci%C3%B3nEstudiantil2012.pdf/</a>	
TASA DE RETENCIÓN DE 1° A 2° AÑO	<a href="http://sigc.uqroo.mx/Planeacion/Paginas%20Selectivas/Desgloces/Concentrado%20institucional/Indicadores/GLOSARIO_TASA%20RETENCION.pdf">http://sigc.uqroo.mx/Planeacion/Paginas%20Selectivas/Desgloces/Concentrado%20institucional/Indicadores/GLOSARIO_TASA%20RETENCION.pdf</a>	

**ANEXO 2.**

- **INSTRUCTIVO PARA LA ELABORACIÓN DEL PLAN DE MEJORAMIENTO DE CARRERAS (PMC)**
- **FORMATO PARA LOS PROYECTOS DEL PMC.**

**CONTENIDO**

Presentación.....	116
Introducción.....	116
Objetivos generales.....	117
Objetivos específicos.....	117
1. La elaboración del Plan de Mejoramiento de Carreras (PMC).....	117
2. Metodología.....	118
3. Pasos conducentes a la adecuada elaboración del PMC.....	118
4. Componentes del proyecto en el PMC.....	119
5. Difusión y comunicación del PMC.....	123



## **Presentación**

La acreditación de carreras en el modelo de evaluación y acreditación del Consejo Nacional de Evaluación y Acreditación universitaria de Panamá (CONEAUPA) comprende la fase de seguimiento, que consiste por parte de la institución y la carrera en el compromiso de desarrollar proyectos que han sido acordados durante el proceso de acreditación entre el CONEAUPA y la universidad. Ese acuerdo incluye la presentación del Plan de Mejoramiento de Carreras (PMC), que es un documento donde se consignan las acciones que serán desarrolladas para mejorar los aspectos identificados en el proceso de acreditación.

El PMC está conformado por el conjunto de proyectos y actividades organizadas e integradas que implementará la institución para producir cambios en la carrera, en respuesta a las oportunidades de mejora puestas de manifiesto a partir de los hallazgos producto de la fase de autoevaluación y las recomendaciones de los pares académicos externos que realizaron la fase de evaluación externa de la carrera.

La participación en un proceso de autoevaluación, comprende un conjunto de acciones, desarrolladas de manera conjunta por parte de la comunidad universitaria, de la carrera o programa en procura mayores niveles de calidad que – en el ejercicio responsable de su autonomía – les nutre con valiosos elementos para el mejor cumplimiento de su responsabilidad de autorregularse y de mejorar su calidad, de subsanar las debilidades y de fortalecer los aciertos de su oferta académica.

Reconociendo que mejoramiento es un concepto de carácter continuo, que se traduce en una filosofía de trabajo, lo fundamental en el proceso es la identificación de aquellos aspectos en los cuales la propia institución siente que debe y puede llegar al nivel deseado. Por tanto, ceñirse a los resultados de la autoevaluación de carreras como única fuente para elaborar un Plan de Mejoramiento es una vista parcial, pues el PMC va más allá, ya que para su elaboración requiere de los resultados de la autoevaluación institucional y del mejoramiento como filosofía de trabajo.

Esta Guía tiene su fundamento jurídico en el artículo 27, del Decreto Ejecutivo No. 539 de 30 de agosto de 2018 que reglamenta la Ley 52 de 26 de junio de 2015, que rige el Sistema Nacional de Evaluación y Acreditación para el Mejoramiento de la Calidad de la Educación Superior Universitaria. De conformidad con el artículo 4 numeral 30 de la Ley 52 de 26 de junio de 2015, es fundamental que la carrera cumpla con el PMC presentado, durante la vigencia de la acreditación.

## **Introducción**

El Instructivo para la elaboración del Plan de Mejoramiento de Carreras está orientado a aportar elementos que coadyuvarán a las universidades en el logro de los objetivos propuestos. Se incluyen orientaciones teóricas, los aspectos esenciales según el Modelo de Evaluación con fines de Acreditación de Carreras del CONEAUPA, con especificaciones sobre el horizonte y la estructura del PMC. Se describe en forma breve la metodología que deben seguir las carreras en aras de unificar los planes de mejoramiento entregados ante el CONEAUPA, citando prácticas universales tales como el análisis FODA, la Matriz Eisenhower -Instrumento para clasificar tareas en el tiempo en el proceso de gestión de calidad, el análisis de Causas y Efectos.

Se incluye en el instructivo una breve descripción de las partes que conforman los proyectos y el formato para su esquematización. Se prevé que, con este instructivo, las carreras dispondrán de una herramienta de orientación válida desde el punto de vista práctico con cuyo uso preparen adecuadamente sus planes de mejoramiento.

Además, el instructivo hace referencia a los elementos que deben servir de apoyo a la carrera para realizar el ajuste al PMC, después de la acreditación.

**Objetivos generales del Instructivo**

1. Proporcionar a las universidades un instrumento útil para la elaboración, desarrollo y seguimiento del PMC.
2. Orientar a los grupos de interés de la comunidad universitaria en la elaboración de proyectos viables para su inclusión en el PMC.
3. Homogenizar la forma de los proyectos incluidos en el PMC de las carreras para fines de acreditación, presentados ante el CONEAUPA, de acuerdo con la normativa vigente.

**Objetivos específicos**

1. Diseminar la importancia y los fundamentos del PMC.
2. Explicar el uso de los formatos aprobados para presentar el PMC.
3. Orientar el proceso para la elaboración del PMC.
4. Señalar los aspectos esenciales para la elaboración del PMC.
5. Fomentar el compromiso de las carreras en el desarrollo de acciones que conduzcan al mejoramiento de la calidad en la educación superior.
6. Coadyuvar en el desarrollo de capacidades del personal técnico y administrativo en la formulación, desarrollo y seguimiento del PMC.
7. Socializar los lineamientos generales para la construcción y operativización del Modelo de Evaluación y Acreditación del CONEAUPA por factor y en forma de proyectos, uniformado con las carreras del país.

**1. La elaboración del Plan de Mejoramiento de Carreras (PMC). Aspectos recomendados**

El objetivo principal del PMC es desarrollar un conjunto de acciones pertinentes y efectivas, en el marco de la normativa del CONEAUPA, para el seguimiento y control de las áreas de mejora identificadas durante el proceso de autoevaluación, que se constituyen en oportunidades de mejora de la institución y la carrera.

Para la elaboración del PMC se requiere establecer los objetivos generales que se proponen alcanzar y planear los proyectos y las actividades necesarias para conseguirlos.

En el esquema de trabajo del CONEAUPA, el PMC está conformado por el conjunto de proyectos que la institución considera indispensables para atender las necesidades detectadas en los hallazgos del proceso de autoevaluación de la carrera.

Se denomina proyecto al conjunto de actividades que serán desarrolladas para alcanzar unos productos o resultados especificados, con tiempo de terminación identificado. El PMC está diseñado de manera tal que las carreras presenten sus acciones de mejoramiento con la modalidad de proyectos, los cuales deben ser relacionados con los factores, componentes, subcomponentes, estándares e indicadores de la matriz de evaluación y acreditación de carreras. Por cada factor de evaluación pueden formularse uno o varios proyectos.

El PMC deberá tener un horizonte a cinco (5) años durante los cuales las carreras desarrollarán los proyectos incluidos en el PMC y darán cuenta de los resultados y logros en los mismos durante el período de vigencia de la acreditación otorgada. Durante este periodo, el equipo técnico de evaluación y acreditación del CONEAUPA, realizará un monitoreo y el reporte al Pleno del Consejo acerca de los avances alcanzados según los objetivos definidos en el PMC.

## **2. Metodología**

En el PMC la carrera presenta las acciones y medidas con las cuales se compromete para elevar la calidad de estándares identificados en la fase de autoevaluación con fines de acreditación. Estas acciones y medidas deben estar relatadas en forma de proyectos y actividades previamente definidas internamente por la carrera, a partir de los hallazgos relativos a las principales oportunidades de mejora en los que se deben hacer correctivos y de las fortalezas de la institución.

Dado que el PMC constituye un mecanismo para el mejoramiento continuo, su elaboración requiere del respaldo y el involucramiento de todas las áreas a lo interno de la carrera, así como de la integración de los directivos de la institución en la cual se inserta la carrera, sobre los cambios y requerimientos que implica el PMC. Debe ser elaborado con objetividad considerando su viabilidad, a partir de la clara definición de los objetivos y la calendarización de sus actividades.

## **3. Pasos conducentes a la adecuada elaboración del PMC**

La elaboración del PMC conlleva los siguientes pasos:

1. Identificación de las áreas de mejora.
2. Detección de las causas que inciden en la situación diagnosticada.
3. Selección de las actividades.
4. Estructuración de proyectos, según prioridad.
5. Aseguramiento de la coherencia de los componentes internos en los proyectos.

A continuación, se detallan los pasos mencionados:

### **3.1 Identificación de las áreas de mejora**

El instrumento que de forma más habitual se utiliza para este paso es el análisis FODA que recibe su nombre por las iniciales de los cuatro puntos de Fortalezas, Oportunidades, Debilidades (oportunidades de mejora y/o necesidades de fortalecimiento) y Amenazas.

Las fortalezas son los elementos internos y positivos que diferencian a la carrera de otras similares; oportunidades son factores positivos externos, que se generan en el entorno que, una vez identificados, pueden ser aprovechados; las debilidades se refieren a oportunidades de mejora y/o necesidades de la carrera, que en cierto modo constituyen escollos para lograr los objetivos en los tiempos deseados; y, las amenazas son situaciones externas, que pueden convertirse en desafíos u obstáculos ante los cuales puede ser necesario diseñar una estrategia adecuada para revertirla y sacar el mejor provecho.

### **3.2 Detección de las causas que inciden en la situación diagnosticada**

La identificación de las causas que inciden en la situación diagnosticada, ayudará a establecer los proyectos que la carrera debe desarrollar y estará en capacidad de establecer un orden de prioridades para la selección de actividades.

### **3.3 Selección de las actividades**

Los proyectos se desagregan en un conjunto de actividades, que deberán ser priorizadas con plena libertad. Las restricciones se deben mirar después de la priorización en las que la carrera elige los proyectos más apremiantes para su incorporación en el PMC.

La coherencia entre la identificación de causas y la desagregación de las actividades debe ser claramente visible en la estructura de cada proyecto dentro del PMC. Debe evidenciarse la correspondencia de los proyectos con la misión y visión de la universidad y los hallazgos de la autoevaluación, aún en conocimiento de que los recursos siempre son escasos.

### 3.4 Estructuración de proyectos, según prioridad

Las actividades o acciones de mejora, según su alcance, se estructuran en proyectos, los que permitirán a la institución alcanzar resultados específicos que redundarán en su beneficio y del cumplimiento de los estándares e indicadores según los hallazgos de la autoevaluación.

Jerarquizar las actividades, realizar una planificación (qué hacer, cómo hacer, quién ha de hacer, con cuánto hacer, dónde hacer y cuándo hacer), identificar objetivos a alcanzar en las áreas de mejora priorizadas, contribuirá a elegir los proyectos viables al momento de estructurar el PMC.

Se pueden diseñar uno o más proyectos por área de mejora identificada. Cada proyecto debe contener desglosadas las actividades que tributan hacia el objetivo planteado. Es importante que, al elaborar el objetivo de cada proyecto, se tenga en cuenta el talento humano y los recursos físicos de que dispone la universidad para la carrera, así como evaluar la necesidad de acceder a los recursos financieros requeridos por el proyecto, de forma que se garantice la viabilidad de su implementación. Además, es necesario capacitar a los involucrados y ofrecer inducción para garantizar una buena participación.

### 3.5 Aseguramiento de la coherencia de los componentes internos en los proyectos.

Para garantizar que los proyectos incluidos en el PMC sean efectivos deben contar con los siguientes atributos:

- **Consensuados:** Los proyectos o acciones de mejora a ejecutar deben ser debatidas y consensuadas entre todos los involucrados.
- **Coherentes:** Los proyectos a ejecutar deben ser coherentes con las mejoras identificadas en el proceso de autoevaluación y los objetivos que se pretenden lograr.
- **Realistas:** Las acciones deben ser viables para poder realizarlas.
- **Flexibles:** Sin que se pierda el objetivo original, los proyectos deben ser susceptibles de ser modificados por imprevistos del contexto.

## 4. Componentes del proyecto en el PMC

Los proyectos en el modelo del CONEAUPA, serán esquematizados, en forma de matriz, según formato descrito en el Cuadro No. 1, adjunto a este instructivo. Los componentes de un proyecto son los siguientes:

1. Título o nombre del proyecto.
2. Objetivo general del proyecto.
3. Objetivos específicos.
4. Criterio para la inclusión de proyectos en el PMC.
5. Factor de evaluación de la matriz.
6. Área de mejora (necesidad del proyecto).
7. Actividades.
8. Indicadores a los cuales responde cada actividad dentro del proyecto.
9. Indicadores de la actividad.
10. Recursos.
11. Fecha inicio/fin.
12. Medios de verificación.

13. Responsables.

14. Observaciones.

A continuación, se incluye una breve descripción del alcance de cada componente del proyecto y una orientación para su elaboración y uso.

**1. Título o nombre del proyecto**

El título es importante pues es el nombre que lo identifica y le da carácter, debe ser directo y preciso, de tal forma que al leerlo se tenga una idea clara del tema, lugar o periodo específico que deben aparecer en el título. El nombre se escribe en nominativo y está compuesto por dos partes: un proceso (en qué consiste lo que se hará), y un objeto (sobre qué se hará).

En la figura 2, se presentan ejemplos de procesos y objetos según área de mejora para la construcción del nombre de un proyecto.

PROCESOS		OBJETOS		ÁREAS DE MEJORA
Construcción	de un	Sistema de monitoreo	de la	Satisfacción de los graduados
Integración	de la	Universidad a proyectos globales	para	Internacionalización del currículo
Formación	de	Investigadores noveles	para	Fomento de la innovación y la publicación científica
Oferta	de	Cursos para docentes	para	incorporación de la virtualidad en la docencia

**Figura 2. Ejemplo de procesos y objetos según área de mejora.**

Fuente: elaboración del equipo técnico de CONEAUPA.

**2. Objetivo general del proyecto**

Para cada proyecto se establece un objetivo general que representa el cambio deseado en un plazo determinado.

Una vez identificadas las causas del problema, se debe tomar la decisión de por dónde empezar a mejorar y en base a ello, formular el objetivo y fijar el período de tiempo para su consecución, tomando en cuenta que los mismos deben cumplir las siguientes características:

- **Viables:** posibilidad de ser cumplidos.
- **Cotejables:** en tiempo y grado de cumplimiento.
- **Flexibles:** susceptibles de modificación ante contingencias no previstas sin apartarse del enfoque inicial.
- **Comprensibles:** cualquier agente implicado debe poder entender qué es lo que se pretende conseguir.
- **Obligatorios:** voluntad de alcanzarlos, haciendo lo necesario para su consecución.

**3. Objetivos específicos**

Definen claramente el resultado que se pretende alcanzar con las actividades que se ejecutarán. El objetivo representa lo que se busca con el proyecto; es la pretensión, la aspiración, indica dónde se desea llegar. Es la expresión del resultado esperado con el desarrollo del proyecto.

Ejemplo: Equiparar la clasificación de las categorías docentes con los estándares internacionales.

El objetivo debe ser redactado en infinitivo y guardar estrecha relación tanto con el título como con las actividades del proyecto.

#### **4. Criterio para la inclusión de proyectos en el PMC.**

En los proyectos que conformarán el PMC se deberá revelar el criterio para su inclusión como sigue:

- Sostener e incrementar el nivel de calidad ya alcanzado, es decir, para aprovechar oportunidades, explotar fortalezas, atender amenazas o superar situaciones no deseadas, evidenciadas en el funcionamiento actual de la institución en el informe de autoevaluación y,
- Subsanan debilidades detectadas, es decir, para responder al cumplimiento de los estándares e indicadores no alcanzados, conforme a la matriz de evaluación del CONEAUPA.
- Otro que la institución y la carrera consideren pertinentes.

#### **5. Factor de evaluación de la matriz**

Nombre del factor de evaluación, según la matriz de evaluación con fines de acreditación del CONEAUPA, en los que se enmarca el estándar e indicadores señalados en "Área de Mejora". Puede ser más de un factor, componente y subcomponente.

#### **6. Área de mejora (necesidad del proyecto)**

Componente o subcomponente de la matriz de evaluación del CONEAUPA, cuya carencia genera el proyecto, conforme a hallazgos en el proceso de autoevaluación. Puede ser más de un estándar e indicador.

#### **7. Actividades.**

Las actividades corresponden a aquellas acciones que se llevan a cabo para atender la oportunidad de mejora en el área identificada y alcanzar el objetivo propuesto. En un proyecto habrá un número tal de actividades que, en el orden secuencial de ejecución, conducirán al objetivo o al resultado esperado con su desarrollo. Normalmente las actividades son listadas en orden cronológico y su lectura debe dejar claro que al finalizar la última actividad estará alcanzado el objetivo del proyecto para el período previamente definido.

Las actividades deben ser:

- numeradas dentro de cada proyecto,
- redactadas en forma nominal, no en infinitivo,
- concretas, y
- definidas de manera que su indicador de seguimiento dé cuenta de su progreso.

Las tareas que la carrera establezca para lograr el cumplimiento de las actividades no se presentan en el PMC, sino que son para su consumo interno.

#### **8. Indicadores a los cuales responde cada actividad dentro del proyecto**

Cada proyecto del PMC debe establecer a qué indicadores de la matriz de evaluación responden las actividades incluidas. Una actividad, según su alcance, puede responder a uno o varios indicadores de la matriz de evaluación y acreditación de carreras.

## 9. Indicadores de la actividad

En el modelo del CONEAUPA, los indicadores de la actividad son los elementos que permiten medir el grado de avance hacia el resultado esperado con el desarrollo de la actividad; son parámetros de medida por medio de los cuales se determina el logro del resultado esperado con la actividad y que encamina al proyecto hacia el logro del objetivo. Los indicadores que se incluyan en cada actividad del proyecto deben ser observables y demostrar que el objetivo está siendo alcanzado.

Estos indicadores contribuyen a orientar la asignación de recursos; focalizar los esfuerzos y reforzar la responsabilidad de los actores asignados a la actividad y al proyecto; además de ofrecer información de la autoevaluación y la rendición de cuentas en términos de progreso. Al verificar el cumplimiento del PMC, el punto de referencia principal serán los indicadores y el período de tiempo establecido.

Para validar los indicadores de seguimiento se puede recurrir a los criterios CREAM+, que consignan las características de un buen indicador de seguimiento.

<b>C</b> lear	Claro
<b>R</b> elevant	Pertinente
<b>E</b> conomic	Económico
<b>A</b> ssignable	Asignable
<b>M</b> onitorable	Objeto de monitoreo a partir de datos validados
<b>+</b>	Agrega valor significativo para la comprensión de la actividad

## 10. Recursos

En los proyectos se deben especificar los recursos económicos (materiales, financieros, humanos, tecnológicos), los recursos que no son de las operaciones diarias de la institución; que se destinarán para alcanzar el objetivo del proyecto.

Se deben identificar montos o porcentajes presupuestados asignados que permitan conocer la viabilidad del proyecto y las prioridades de la institución.

## 11. Fecha inicio/fin

Cada actividad o acción de mejora colocada en el plan debe quedar enmarcada dentro de una fecha de inicio de su ejecución y la fecha en que debe terminar y estar representadas en el cronograma del proyecto. Esto es importante porque hay acciones que, por su naturaleza y complejidad requerirán diferentes tiempos para su realización.

## 12. Medios de verificación

Se refiere a los medios para verificar el logro en el desarrollo de las actividades o el cumplimiento de los indicadores, tales como documentos, sistemas, entre otros.

## 13. Responsables

Se refiere a la persona, unidad o equipo a quien(es) corresponde o se le asigna la responsabilidad del proyecto o de ejecutar una o varias de la(s) acción(es) de mejora dentro de los factores.

## 14. Observaciones

En el renglón de observaciones se tiene la oportunidad de incluir información que puede contribuir a especificar o dar detalles sobre algún aspecto del proyecto, la actividad, de la periodicidad, del indicador de seguimiento, de los recursos.

## 5. Difusión y Comunicación del PMC

El PMC debe ser difundido y comunicado por el equipo de autoevaluación a todos los integrantes de la organización para su conocimiento, apoyo e involucramiento colectivo en la obtención de sus resultados.

Una vez alcanzada la acreditación otorgada por el CONEAUPA, la carrera tendrá la oportunidad de hacer ajustes al PMC con el cual haya sido acreditada, y entregar para aval del Pleno del Consejo, el Plan de Mejoramiento de Carreras Ajustado (PMCA), según los Lineamientos aprobados por el CONEAUPA para el Acompañamiento a las Carreras con Acreditación.

El PMCA debe ser elaborado en la búsqueda de elevar el nivel de calidad de la carrera, considerando como insumos importantes los siguientes:

1. Informe de Autoevaluación presentado.
2. Informe de evaluación externa.
3. Plan de Mejoramiento de la Carrera (PMC).
4. Diagnósticos propios.
5. Diagnósticos nacionales e internacionales como referentes.
6. Proyecto Educativo.
7. Modelo Curricular.
8. Plan de Desarrollo Institucional (PDI) y los Planes Operativos Anuales (POA) correspondientes.
9. Planes de desarrollo nacional; planes de gobierno; políticas nacionales de ciencia, tecnología e innovación, entre otros documentos atinentes a la carrera.
10. Líneas prioritarias de organismos orientadores de la educación superior.
11. Directrices institucionales que considere importantes para el mejoramiento de la calidad de la carrera.

La institución debe intentar obtener logros mayores que los que estipula la acreditación y preocuparse por desarrollar una capacidad creciente de manera sistemática y sostenida para hacer frente a las necesidades y demandas de la sociedad, en correspondencia con sus propósitos declarados (misión y visión.) El cumplimiento con los indicadores del modelo de evaluación del CONEAUPA será una consecuencia lógica de ese propósito.



PLAN DE MEJORAMIENTO DE CARRERA CON FINES DE EVALUACIÓN Y ACREDITACIÓN																
UNIVERSIDAD																
CARRERA:																
PERIODO:																
1. Título o nombre del proyecto																
2. Objetivo General del Proyecto																
3. Objetivos específicos																
4. Criterio para su inclusión en el PMC		a) Sostener e incrementar el nivel de calidad ya alcanzado														
		b) Subsananar debilidades detectadas y/o recomendación de los pares académicos externos														
		c) otros.														
5. Factor de evaluación de la Matriz (al que atiende el proyecto)																
6. Área de Mejora (que generó el Proyecto)		Componente de la Matriz de evaluación														
		Subcomponente de la Matriz de evaluación														
7. Actividades (incluye número y nombre)		8. Indicadores a los cuales responde (especificar para cada actividad dentro del Proyecto)		9. Indicadores de la actividad (resultado a alcanzar con la realización de la actividad)		10. Fecha Inicio/Fin de la actividad		10.1 Cronograma del Proyecto (directamente relacionado con las actividades)					11. Recursos	12. Medios de Verificación de la universidad	13. Responsables del proyecto y de las actividades	14. Observaciones de la actividad
Núm.	Nombre				Inicio	Fin	Año 1	Año 2	Año 3	Año 4	Año 5					
Observaciones del Proyecto en General																